BIBLIOTECA DEL BANCO
CENTRAL DE BOLIVIA

—14—

PRESENCIA

MATUTINO FUNDADO EL 28 DE MARZO DE 1952
AÑO XXIV - Nº. 6.266 - LA PAZ, BOLIVIA, VIERNES 14 DE NOVIEMBRE DE 1975 - 12 PAGINAS - $b. 2.00
AÑO DEL SESQUICENTENARIO

...DEL BANCO
CENTRAL DE BOLIVIA

$us. 17 millones para obligaciones de Comibol

- ESPERA.– Madrid, 13 (AP).– Una niña española de 8 años, que padece de polio, aguarda noticias sobre la salud del General Francisco Franco, en la entrada de la Clínica La Paz, donde el jefe del estado lucha por su vida, tras una segunda operación del estómago (Radiofoto AP).

Crédito del City Bank está destinado a dar apoyo financiero a minería estatal

.CONEPLAN en su última reunión, autorizó un aval del Banco Central para la Corporación Minera de Bolivia destinado a un crédito de 17 millones de dólares que le otorgará el First National City Bank.

la entidad estatal se debería a las restricciones impuestas por el CIE para la exportación de estaño.

La crítica situación financiera por la que atraviesa

Según se informó, COMIBOL respaldará $us. 11 millones de este crédito con cargo a las exportaciones de minerales que debe efectuar hasta fin de año por contratos ya firmados (TOL).

El resto será respaldado con las existencias de minerales que tiene COMIBOL, precisamente como emergencia de la restricción de importaciones.

INFORMACION DE COMIBOL

La Corporación Minera de Bolivia obtendrá un crédito de $US 8.000.000.- para operaciones mineras, "pero no para pagar obligaciones salariales", según informaron autoridades de esa entidad.

El crédito fue acordado con anterioridad señalaron.

NORMALIDAD

Indicaron que la cancelación de sueldos y salarios a los trabajadores y empleados de la Corporación Minera de Bolivia vienen realizándose con toda normalidad y no se ha tropezado con ningún inconveniente, por las previsiones adoptadas.

El crédito concretado por el City Bank será destinado a las operaciones mineras de COMIBOL.

Asimismo, manifestaron que COMIBOL no ha postergado ni ha paralizado ningún proyecto del Plan Trienal.

Gutiérrez V.M. apoya posición chilena sobre derechos humanos

SANTIAGO NOV.13 (AFP). La resolución de las Naciones Unidas sobre derechos humanos "no hace justicia a Chile", señaló hoy el Embajador de BOLIVIA en Santiago.

El diplomático Guillermo Gutiérrez expresó que la resolución votada en la Tercera Comisión de Trabajo de las Naciones Unidas "es una resolución que no hace justicia a la verdadera causa de Chile".

Dicha Comisión aprobó por 90 votos contra 11 y 20 abstenciones una moción "condenatoria" que especifica que en Chile existen violaciones a los derechos humanos.

El Embajador Gutiérrez expresó su criterio a los periodistas hoy, destacando que BOLIVIA está "dentro de los 11 países de América Latina" que dieron su voto favorable a Chile o sea de rechazo a la moción votada en la tercera comisión.

Gutiérrez subrayó que estaba muy contento con la posición de su gobierno y que estimaba que se había actuado con plena comprensión de que no se deben violar los derechos de los países a su libre determinación.

"Esta posición la mantendremos siempre, en todo momento, porque es una cuestión de principios", enfatizó.

Tras afirmar que BOLIVIA mantendrá su voto favorable a Chile en la Asamblea de la ONU, subrayó que lo ocurrido en la Tercera Comisión "es una forma de intromisión en los asuntos internos" de los países, al ser consultado al respecto.

El Embajador Gutiérrez, tuvo una prolongada reunión con el Canciller Vicealmirante Patricio Carvajal, quien le encomendó agradecer al gobierno de BOLIVIA su posición, señaló el diplomático.

Se dio a conocer nuevo documento sobre la forma de elegir al Papa

- CIUDAD DEL VATICANO, 13 (AP).-- En un esfuerzo para que la elección de Papa sea mantenida en absoluto secreto, el Papa Paulo VI ordenó hoy que se tomen estrictas precauciones para impedir que los futuros cónclaves sean espiados electrónicamente o filmados.

Al establecer nuevas reglas para la elección de sus sucesores, el Papa ha instruido a los cardenales que en sus cónclaves para elegir Papa "mantengan cuidadosa vigilancia... para asegurar que el secreto no sea violado en modo alguno".

En especial el sumo Pontífice estipula que "estén siempre presentes dos técnicos que con el uso, si fuera necesario, de equipo moderno apropiado, determinen si hay presencia...de instrumentos técnico o de cualquier clase para grabar, reproducir o transmitir voces e imágenes".

Hace dos años se dijo que el Papa se enojó cuando dos periodistas italianos publicaron un libro titulado "Sexo en el confesionario" basado en sus confesiones, las cuales fueron grabadas en cinta sin que lo supieron los sacerdotes. Los periodistas dijeron que dieron detalles de sus vidas sexuales y que los sacerdotes trataron de incitarlos a que abundaran aún más en la materia.

El Papa Paulo excomulgó a los dos periodistas, un hombre y una mujer.

Las directivas del Papa, dadas en una constitución apostólica que tiene fuerza de decreto , no explica los motivos para que se tomen tales precauciones. Pero fuentes vaticanas dijeron que aparentemente el Papa teme que algunos -posiblemente periodistas- traten de penetrar el secreto de las deliberaciones de los cónclaves.

Dijeron que el Papa siempre ha desconfiado de la prensa, aun desde la época en que fue alto funcionario en la administración central del Vaticano.

En el documento, el Papa rechaza todo cambio en la tradición establecida hace ocho siglos para la elección pontifical. Se niega a aceptar obispo en el cónclave y respalda con ello la prerrogativa cardenalicia en la elección del jefe de la Iglesia Católica.

Le preocupan sobre todo las filtraciones de noticias, último ejemplo de lo cual fue el documento pontifical de hoy, que fue publicado por la prensa italiana un día antes de emitido por el Vaticano.

El Papa ha ordenado ya que casi todas las deliberaciones del Vaticano sean absolutamente secretas y ha amenazado a quienes las revelen con "castigos apropiados" no especificados. Incluso aquellos que no hayan jurado silencio y descubran un secreto, tienen prohibido revelarlo.

El Papa declaró además que "no se permitirá a nadie tomar fotografías del sumo Pontífice en su lecho de muerte o muerto en sus habitaciones, o registrar sus palabras en cinta magnética".

La votación en el cónclave, que seguirá limitada a un máximo de 120 cardenales y a todos los purpurados de menos de 80 años, se efectúa en la Capilla Sixtina, construida en el siglo XV y gran parte de la cual está decorada con los frescos de Miguel Angel. La capilla-museo está abierta al público pero es sellada para el cónclave del sacro colegio de cardenales. Los cardenales quedan encerrados dentro y para subrayar más aún el carácter secreto de las deliberaciones, el Papa Paulo prohibe a los cardenales traer asistentes, excepto en el caso de los gravemente enfermos.

El decreto papal de hoy no incluye directivas firmes en cuanto al anuncio de la elección. En el pasado, la famosa "fumata" o humo ha señalado siempre que se ha efectuado una votación; el humo es negro si no hay decisión y blanco si se ha elegido nuevo Pontífice. Fuentes vaticanas dijeron que tocará al cónclave decidir si continuar o no la costumbre.

El Papa se puso del lado de los conservadores y se negó a admitir en futuros cónclaves a los obispos y patriarcas de las iglesias orientales.

"El derecho de elegir Pontífice romano corresponde únicamente a los cardenales de la Santa Iglesia Católica", declara el Papa.

El propio Pontífice había planteado la posibilidad de dar voz en la elección a los principales miembros del sínodo de obispos y a los patriarcas orientales. El Vaticano dice que los cardenales, que representan a todos los continentes, podrán expresar "las necesidades pastorales relacionadas con las más diversas situaciones culturales, sociales y religiosas".

El Pontífice instituyó sin embargo algunos cambios en la elección, pues elevó la mayoría necesaria a dos tercios más uno, en vez de dos tercios.

En el caso de un estancamiento prolongado, el Colegio de Cardenales tiene además poder de alterar la necesaria mayoría y elegir Papa, bien por mayoría absoluta o por una eliminatoria entre dos candidatos.

Como antes, el colegio podrá seleccionar al jefe de la Iglesia Católica también "por aclamación e inspiración" y evitar por lo tanto una elección formal, o los cardenales podrán delegar sus derechos de votación a un grupo seleccionado dentro del cónclave, que podría oscilar entre nueve y quince.

NOTA DE REDACCION.- En nuestra edición de mañana publicaremos el nuevo documento sobre la forma de elegir al Papa.

Trabajadores cumplieron huelga nacional de 12 horas en Ecuador

Las clases están suspendidas hasta nueva orden

QUITO, 13 (AP).- Una huelga nacional de doce horas dispuesta por las tres grandes centrales obreras --CTE, CEDOC y CEOSL-- a partir de las 06.00 de hoy paralizaba parcialmente a este país de 6.5 millones de habitantes.

A esta huelga se agrega la iniciada ayer por la Unión Nacional de Educadores y la suspensión de las clases, hasta nueva orden, dispuesta por el gobierno.

Las organizaciones gremiales reclaman ante todo la fijación de un salario básico mensual de 3.000 sucres (120 dólares).

Tanto en Quito, capital de 650.000 habitantes, como en el resto de Ecuador no funcionaron los servicios de transporte público lo cual impidió que millares de personas ajenas a la huelga concurrieran a su trabajo.

Muchas tiendas cerrarán sus puertas, pero otras, al igual que los bancos, las entreabrieron. Pero como no había compradores la paralización de la actividad comercial fue evidente.

La gendarmería se mantenía en estado de alerta y vigilaba la ciudad y resguardaba los servicios públicos básicos como los de agua potable, electricidad y comunicaciones.

En general se observa una situación de orden aunque esporádicamente los jóvenes de la Federación de Estudiantes Universitarios (FEUE) se congregaban en las calles para apoyar la huelga laboral y de los maestros. Los estudiantes bloquearon la avenida de acceso a la Universidad Central y en las inmediaciones de la Universidad Católica fue incendiado un vehículo.

La huelga es respetada por el gobierno militar que preside el general Guillermo Rodríguez Lara. Aparentemente no tiene una finalidad política, pero ha contribuido a alterar aún más el sofocante ambiente político que se respira desde el primero de septiembre cuando el gobierno dominó una asonada militar sangrienta.

Al mediodía la gendarmería dispersó una manifestación antigubernamental de los estudiantes en los alrededores de la Universidad Central con abundante uso de gas lacrimógeno.

Entretanto los diarios protestan por el ataque en Guayaquil contra dos periodistas. Las residencias y los automóviles de Antonio Hanna Musse, director de "El Observador" y el del canal 10 de televisión, y de Armando Romero Rodas, gerente de radio Cristal, fueron dañados por el estallido de bombas. No hubo desgracias personales y las autoridades han ordenado una investigación.

DESTIERROS

QUITO, 13 (AP).- El ex Presidente Carlos Julio Arosema Monroy y el jefe del partido conservador Julio César Trujillo, fueron desterrados a La Paz, BOLIVIA, informó el gobierno en un escueto comunicado.

Según datos periodísticos, los dos dirigentes políticos partieron de Salinas a 150 kilómetros de Guayaquil, en las últimas horas de la tarde de ayer en un avión de la Fuerza Aérea Ecuatoriana.

Ambos rechazaron la acusación de que conspiraban contra el gobierno.

El Presidene Guillermo Rodriguez Lara, por segunda ocasión en dos días, visitó los cuarteles militares de Quito y esto dio vuelo a nuevo rumores, que llegaron hasta afirmar que había sido depuesto por las propias Fuerzas Armadas.

Ante la consulta de los periodistas, el secretario general y portavoz del gobierno, general Bolívar Lopez, evidentemente disgustado, replicó: "Todo esto es absolutamente falso".

Agregó que el gobierno sigue cumpliendo normalmente sus labores y observó que quienes propalan rumores falsos deberán sufrir las consecuencias que impone la ley.

La oposición, que había mantenido silencio desde el establecimiento del actual régimen militar el 15 de febrero de 1972, tras el derrocamiento del presidente José María Velasco Ibarra, actúa ya frontalmente. Básicamente propugna la remoción de Rodriguez Lara para dar lugar a un gobierno provisional que asuma la tarea de devolver al país la constitucionalidad.

Ultimas de la noche

BUENOS AIRES, 13 (AP).- La presidenta Isabel Perón, cuyo gobierno enfrenta una profunda crisis política y social, abandonó esta noche una clínica donde había sido internada hace diez días por una afección en la vesícula, según se informó oficialmente.

SIONISMO

NACIONES UNIDAS, 13 (AP).- Gaston Thorn, Presidente de la Asamblea General de la ONU, ofreció hoy excusas bajo reconocida presion por haber emitido una declaración en esa capacidad culpando a "extremistas" por la resolución de la asamblea calificando al sionismo como racismo.

RESISTENCIA.

LISBOA, 13 (AP).- El Primer Ministro Jose Pinheiro resistía hoy al cerco de millares de trabajadores que un ministro calificó de intento de golpe izquierdista contra el gobierno moderado.

Empeora más la salud de Franco

El caudillo pesa sólo 36 kilos

.MADRID, 13 (AP).- La agonía de un mes del generalísimo Francisco Franco parecía acercarse a su fin hoy al indicar sus médicos que no podían detener la hemorragia interna.

Fuentes médicas también dijeron que el caudillo había empeorado de la bronconeumonía que padece.

Por segundo día consecutivo el anciano de 82 años, que ya pesa menos de 36 kilos, empeoró durante la noche al reanudarse la hemorragia interna abdominal después de dos operaciones de cirugía mayor. Los médicos dijeron que la hemorragia había "menguado" al cabo de dos horas de tratamiento - pero no dijeron que hubiera cesado totalmente.

Su informe indicó que ya no podían impedir que al anciano se le escapara la vida con la sangre. No mencionó el estado de sus pulmones, pero dijo que el respirador mecánico desconectado hace tres días fue puesto en funcionamiento otra vez.

Fuentes próximas a los médicos, sin embargo, dijeron que Franco padecía de bronconeumonía en los dos pulmones. La última vez que los 26 especialistas que lo atienden mencionaron su "congestión pulmonar" fue el miércoles por la noche, cuando manifestaron que sólo afectaba a su pulmón derecho.

El arzobispo de Zaragoza, uno de los tres miembros del consejo de regencia que gobernará a España hasta que el Príncipe Juan Carlos de Borbón sea coronado Rey, fue llamado a la capital. Esto es otro indicio de la extrema gravedad de Franco.

ESTADO ESTACIONARIO

MADRID, 13 (AFP).- El general Francisco Franco sigue en estado estacionario pero gravísimo, informó el parte facultativo publicado esta noche a las 19H30 GMT.

El Jefe del Estado español descansa a base de calmantes y su respiración sigue controlada, agregó el parte médico, en el que se indicó que no se registraron nuevas hemorragias.

El texto del parte facultativo publicado a las 19H30 GMT y firmado por 32 médicos es el siguiente:

"Desde el último parte facultativo ningún indicio clínico de nuevas hemorragias digestivas fue registrado.

"La situación cardíaca y vascular sigue normal.

"La respiración es controlada. El Jefe del Estado descansa bajo la acción de calmantes. La hemodiálisis fue mantenida y es bien aceptada.

"En el aspecto cardiológico no se registró ningun cambio. Las tensiones arterial, venosa, el ritmo y la frecuencia del pulso son normales.

"La tromboflebitis sigue estacionaria. El diagnóstico sigue siendo de pronóstico gravísimo".

Al parte médico seguían las firmas de 32 médicos. Quizá para responder a ciertos rumores que habían circulado sobre un desacuerdo de estampar sus nombres en el documento bicotidiano.

Durante la mañana el Primer Ministro Carlos Arias Navarro visitó a Franco en la clínica La Paz, por la tarde se reunió con sus ministros para debatir un plan económico el mismo que será aprobado el viernes en una sesión del gabinete con el príncipe que actúa como Jefe de Estado.

Actualmente la inflación es de cerca del 20 por ciento en España. El desempleo aumenta paulatinamente a medida que regresan los obreros migrantes que ganan el sustento en otros países de Europa. El mes pasado el comercio exterior tuvo déficit sin precedente de 708.800.000 dólares.

Se espera que el nuevo plan económico incluya grandes alzas en el precio de la gasolina y la electricidad.

Franco, inactivo desde que enfermo hace 28 días, fue sometido de nuevo a tratamiento con un riñón artificial. Sus propios riñones, a causa de la deficiencia cardíaca del anciano, ya no tienen capacidad de purificarle la sangre.

ULTIMO PARTE

MADRID, 13 (AFP).- El general Francisco Franco reposa sin incidentes anunció hoy aquí a las 22 y 30 GMT un comunicado de las casas civil y militar del Jefe del Estado.

El próximo comunicado será publicado el viernes por la mañana.

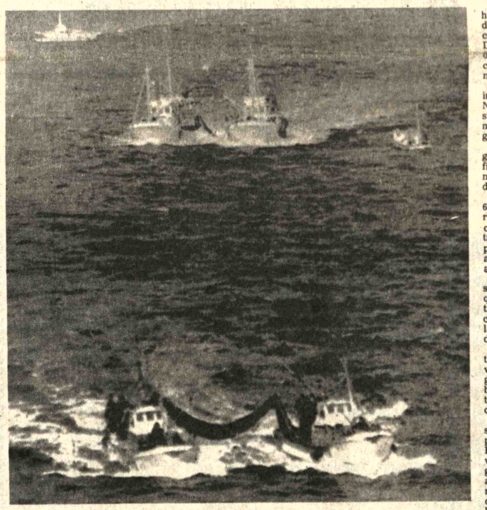

- RASTREO.- Tokio, 13 (AP).– Una flotilla de pesqueros rastrean con redes el fondo de la bahía de Tokio, a 40 kilómetros al sureste de la capital, en busca de las bombas de gases arrojadas allí por el Ejército japonés, al finalizar la Segunda Guerra Mundial. La operación comenzó el miércoles (Radiofoto AP).

Vuelve la violencia al Líbano

BEIRUT, 13 (AP).-- Comandos del ejército lucharon hoy contra guerrilleros árabes en el aeropuerto internacional de Beirut, causando pánico entre centenares de pasajeros que huían de la guerra cristiana - musulmana en el Líbano.

Un funcionario de seguridad reconoció que la tregua parecía estar desmoronándose debido a que "centenares de hombres armados secuestran, disparan indiscriminadamente y combaten en varios distritos de Beirut".

Dos guerrilleros árabes murieron durante el combate en el aeropuerto y cuatro se rindieron. Fuentes del aeropuerto los identificaron como guerrilleros palestinos pero no hubo confirmación oficial. Dos campamentos de refugiados palestinos están situados cerca del aeropuerto.

Inicialmente, el ministerio de la defensa dijo que los guerrilleros trataron de atacar un hangar de Pan American World pero más tarde la policía informó que sólo trataban de robar jeeps o camiones.

Fuentes del aeropuerto dijeron que los pandilleros armados entraron al hangar de Pan American, detuvieron a cinco mecánicos y exigieron los vehículos.

Embajador Díaz

Chile estudia proposición para dar a Bolivia salida soberana al mar

.Chile estudia una proposición concreta hecha por Bolivia y los términos en que se desenvuelven las negociaciones entre ambos países ha sido dada por el Canciller Patricio Carvajal ante las Naciones Unidas, el análisis chileno considera la salida soberana de Bolivia al Pacífico. Fundamental, en las negociaciones, existe buena fe, a fin de que los resultados tengan una vigencia práctica. En ese tono de optimismo, que mantuvo no obstante reserva sobre el curso de las negociaciones chileno-bolivianas y sin referirse concretamente al tiempo posible de la duración de las mismas, hizo anoche declaraciones el Embajador de Chile, Rigoberto Díaz, quien se enfrentó a periodistas bolivianos ante las cámaras de Canal 7 de Televisión Boliviana.

Fue un diálogo abierto entre el diplomático chileno y los periodistas Huáscar Cajías, Director de PRESENCIA; Mariano Baptista, Director de "Ultima Hora", y el columnista de "El Diario" Samuel Mendoza. Las preguntas fueron respondidas durante casi dos horas, dentro del programa "Testimonio". En el orden mencionado se plantearon las interrogaciones. El Dr. Huáscar Cajías preguntó por qué, en los círculos oficiales chilenos, sólo se habla de resolver la mediterraneidad boliviana y no de la concesión de un puerto propio a Bolivia.

El Embajador Díaz respondió que el Canciller de su país, Almirante Carvajal, en su exposición en las Naciones Unidas, fue claro al señalar que "nosotros estamos estudiando, analizando, la salida soberana al Pacífico" en favor de Bolivia. Afirmó que "esos son los términos en que se están desenvolviendo ahora las negociaciones". Aclaró que las conversaciones han entrado en una fase diferente, puesto que Bolivia ha hecho un planteamiento concreto, sobre cuya base Chile efectúa sus estudios.

El Dr. Mariano Baptista expresó su preocupación ante el hecho de que el Canciller chileno había expresado la buena disposición de su país para llegar a una solución del problema, de acuerdo a normas constitucionales, pero que,

(Pasa a la página 7)

- CERCO A PRIMER MINISTRO.– Lisboa, 13 (AP).– Obreros izquierdistas de la construcción trepan el muro en torno a la residencia del Primer Ministro Pinheiro de Azevedo en la tarde del jueves, para impedir que lo evacuaran por helicóptero (Radiofoto AP).

Ministro de Hidrocarburos

No serán elevadas tarifas del transporte automotor

.No serán elevadas las tarifas del transporte automotor, según aseguró a PRESENCIA el Ministro de Energía e Hidrocarburos, Ing. Guillermo Jiménez Gallo, quien se reunió ayer con dirigentes transportistas.

Las reuniones de los dirigentes transportistas con autoridades de Gobierno ha empezado a realizarse desde anteayer y se prolongaron hasta ayer.

En la reunión de ayer participaron el Ministro de Trabajo, el Ministro de Energía e Hidrocarburos y delegados de trabajadores transportistas de todos sus subsectores (taxistas, transportistas, urbano e interdepartamental).

ANALISIS

El Ministro de Energía dijo que el propósito de esas reuniones sostenidas fue el de analizar la situación de la empresa estatal del petróleo (YPFB).

Como es de conocimiento público, las autoridades han informado que YPFB se encuentran en una situación crítica, debido a los precios subvencionados de los carburantes, especialmente de la gasolina.

Un estudio integral realizado sobre la situación de YPFB, aconseja que, si no se reajusta el precio de los carburantes, la entidad estatal del petróleo podría confrontar hasta fin de año una "situación de iliquidez".

Ante esta situación, no existiría otra alternativa que la de elevar el precio de los carburantes, pero de una manera tal que no afecte a la economía de la población.

NO ELEVACION DE TARIFAS

El Ministro Jiménez, al respecto, señaló que "evidentemente se estudian alternativas para solucionar el problema de los carburantes".

"Cualquier elevación de los precios de los carburantes estará acondicionada a la no elevación de las tarifas del transporte automotor", afirmó.

Dijo que aún no se adoptó ninguna medida y que en todo caso se adoptará la solución más adecuada al interés nacional.

Cupón

para el OCTAVO sorteo de

AGUINALDOS de PRESENCIA y sus ANUNCIADORES

★★★ ★★★

Con DIEZ de estos cupones Ud. podrá canjear un NUMERO que entrará en sorteo

Iniciarán en Portachuelo montaje de planta de alimentos balanceados

SANTA CRUZ, 13 (PRESENCIA).- En los próximos días empezará el montaje de la Fábrica de Alimentos Balanceados, en la localidad de Portachuelo, a 65 kilómetros al Norte de esta ciudad, sobre la carretera asfaltada a Yapacaní y entrará en producción el primer trimestre del próximo año.

Teddy Monasterio, gerente de la firma "Argenbol" que se adjudicó esta planta agroindustrial, anunció que se encuentra en Santa Cruz el 100 por ciento de los equipos y maquinarias para la fábrica.

Dijo que el avance de las obras civiles es de un ochenta por ciento. Actualmente, decenas de obreros están trabajando en la obra gruesa. De acuerdo a esos informes, en enero o febrero próximo se realizarán las primeras pruebas.

La fábrica de alimentos balanceados, según Monasterio, tiene un costo financiado por el Comité de Obras Públicas de Santa Cruz de 946.410 dólares; utilizará como materia prima torta de pepita de algodón (subproducto de las fábricas de aceite); deshechos de soya, maní y maíz.

Económicamente dará un decisivo impulso a la actividad de Portachuelo y toda la provincia Sara. Socialmente, centenares de agricultores tendrán garantizada la venta de sus productos a precios justos, se ocupará a varios empleados en el manejo de la planta, con proyecciones de mantenerla como una cooperativa.

La dirección y supervisión del montaje de la maquinaria estará a cargo de técnicos de la firma "Juliani y Hnos", que son los fabricantes, y se espera su arribo hasta fin de mes.

"Argenbol" tiene también a su cargo otro proyecto agroindustrial del Comité de Obras Públicas de Santa Cruz, se trata de la molinera de maíz que se instalará en Mairana, el contrato se firmó en días atrás.

Cuando esté en la primera fase de producción, la Fábrica de Alimentos Balanceados tendrá una capacidad de 4.000 kilos, empero tendrá una capacidad de 8.000 kilos día.

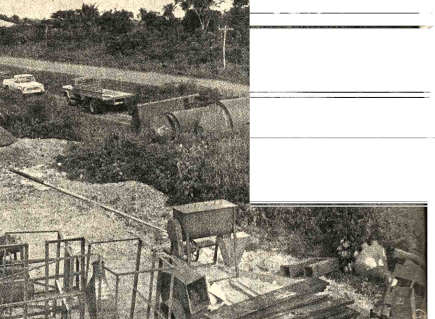

EN PORTACHUELO.- Se encuentra en Portachuelo una gran parte de los equipos que serán instalados para el funcionamiento de la fábrica de alimentos balanceados que se construye a cargo del Comité de Desarrollo y Obras Públicas de Santa Cruz (Foto PRESENCIA).

Noticias de Santa Cruz

SANTA CRUZ, 13 (PRESENCIA).- Debido a las fuertes lluvias que se han registrado en la Chiquitania, anegando los caminos, no será posible el viaje de confraternidad hacia Trinidad. En estos días deberían partir por tierra, en una caravana de vehículos, autoridades y representantes de instituciones locales, utilizando la brecha abierta para la construcción del camino. Oficialmente se hizo conocer que el viaje fue postergado. Una comisión irá el 18 en un avión expresó, para sumarse al regocijo beniano.

REUNION DE FSB.

Mientras el gobierno se resiste a dar esperanzas a los partidos políticos, de recobrar su vigencia, jefes de FSB se encuentran en esta ciudad sosteniendo reuniones reservadas, Gustavo Stumpff, jefe de la Falange Socialista Boliviana y el ex-prefecto de Chuquisaca, Gastón Moreira, dirigen la reunión.

Este miércoles realizaron una visita al Prefecto Heberto Castedo. Se dijo que era una visita "al amigo, al camarada" pero que no se trató puntos específicos.

EMISORA DEL ESTADO.-

Ha surgido un problema laboral en la radioemisora del Estado en esta ciudad, "Radio Camba", debido al despido de cinco trabajadores. Estos pidieron al Prefecto y al Comandante de la VIII División el cambio del director Carlos Martín Ribera Parada, considerándolo "inepto". Por su parte, el director de la emisora de la Junta de Acción Social de la Presidencia, dice que "no hubo masacre blanca" sinó más bien que el despido se debió a medidas de moralización, "puesto que existe - dice - sospechas por sustracción de 87 discos de la emisora".

FERROCARRILES.-

La Red Oriental de Ferrocarriles tuvo un incremento, desde enero a la fecha, en los tramos Yacuiba y Corumbá. Oficialmente, se sabe que hasta fines del pasado mes, se habían transportado 206.147 pasajeros y 197.631 toneladas, de carga, siendo enero el mes de mayor demanda de pasajeros, con 28.728 personas. En carga, fue agosto, especialmente por la exportación de azúcar, algodón y madera, que alcanzó a 49.003 toneladas. La Red Oriental confronta problemas por la falta de material.

RELOJ PARA COTOCA.-

Un reloj, como el famoso big ben que se encuentra en la catedral de Londres, está siendo construido en Inglaterra y llegará a Santa Cruz las próximas semanas. Este reloj ha sido donado al templo de la Virgen de Cotoca por los empresarios Juan Anglarial y Angel Aponte. El Comité de OO.PP. se hará cargo de la instalación. Es posible que el "big ben" esté ya listo para la festividad de la "Mamita de Cotoca", el próximo 8 de diciembre.

NUEVA PLAZA

La Alcaldía Municipal, mediante ordenanza dictada este miércoles 12, ha nominado la nueva plaza ubicada en la zona Noroeste, detrás de la Iglesia de la Santa Cruz, con el nombre de "Manfredo Kempff Mercado", en memoria al escritor desaparecido hace un año. El Alcalde Ciro Sánchez dijo que esta plaza es una obra más de un conjunto de realizaciones para el "solaz de los habitantes de esta ciudad". Dijo que lleva el nombre de "Manfredo Kempff Mercado" en honor a un ilustre hombre de letras.

CURSO PARA PERIODISTAS.-

La Universidad "Gabriel René Moreno" anunció que se dictará en los próximos meses, en esta ciudad, el segundo curso intensivo para periodistas también con catedráticos de la Universidad Católica. El Rector de esa Casa de Estudios, Mons. Genaro Prata, al ser requerido, dijo que se estudia la posibilidad de asignar créditos a los periodistas, para que los estudios sean a nivel académico. Este curso será dentro el convenio mutuo de cooperación que tienen ambas universidades.

Congreso de ingenieros analizará aspectos del desarrollo nacional

SANTA CRUZ, 13 (PRESENCIA).- Se estima que más de un centenar de ingenieros, representando a todos los distritos del país, abordarán aspectos considerados como importantes dentro del desarrollo nacional, durante un congreso que se prolongará del 26 al 30 del presente mes.

La reunión técnica de ingenieros se realizará en esta ciudad y uno de los propósitos es definir el rol que juega esta rama profesional dentro del proceso de integración nacional y gravitación de esta rama en la política de desarrollo.

Este encuentro se desarrollará en el salón principal de la Facultad de Medicina Veterinaria, donde también se realizaron otros congresos y reuniones nacionales. Simultáneamente a las deliberaciones del sexto congreso, se ofrecerá una exposición en stand preparados por las diferentes especialidades dentro de la ingeniería.

INTEGRACION

Los organizadores han adelantado que, entre los asuntos de mayor envergadura que serán tratados en este congreso, estan: La ingeniería en la política del Desarrollo Nacional, frente al proceso de integración regional. Otro tema se refiere a "La enseñanza de la Ingeniería en Bolivia", Investigación y Normalizaciones técnicas. Análisis del sector construcción y consultoría, Ingeniería en la política de infraestructura Económica y Social de Bolivia.

La preparación de este evento está a cargo de la Sociedad de Ingenieros de Bolivia, filial Santa Cruz y existe la confianza de que asistirán como observadores, ingenieros de algunos países vecinos y de empresas extranjeras que trabajan en el país.

ALDEA DE NIÑOS.- Durante su visita a poblaciones de la Chiquitania, el Presidente Banzer visitó la Aldea de Niños Pobres. En la composición gráfica vemos al Primer Mandatario estrechando a uno de los pequeños albergados en ese lugar; abajo, el Ministro Natusch Busch se despide, con un saludo militar, de sus ocasionales anfitriones.

Se construirá en Tarija moderno mercado campesino

TARIJA, 13 (PRESENCIA).- Luis Castrillo Jaramillo, Secretario Ejecutivo de la Federación Departamental de Trabajadores Campesinos, informó que la Central de Cooperativas Agropecuarias de Tarija, construirá en esta ciudad un amplio mercado para la venta de productos al por mayor, el cual por sus características, será el primero y máa importante del país.

Este moderno mercado contará con silos y cámaras frigoríficas, para poder absorber toda la producción de las cooperativas regionales del Departamento y evitar los intermediarios, cuya labor es altamente perjudicial para la economía de las familias campesinas.

Según Castrilló Jaramillo, la Central Regional de Cooperativas Agropecuarias, ha adquirido un terreno de tres hectáreas, del Ministerio de Asuntos Campesinos y Agropecuarios, en la Loma de San Juan, para la construcción de este centro comercial, cuyo costo ascenderá, según los cálculos, a doscientos cincuenta mil dólares americanos, suma que será facilitada por instituciones de la República Federal, de Alemania.

Las gestiones para conseguir el financiamiento, han sido canalizadas a través del Cuerpo de Voluntarios Alemanes, cuyos técnicos han elaborado el proyecto respectivo. Las obras civiles, según se informó, serán iniciadas en breve tiempo más.

Perspectivas favorables para productores de goma y castaña

RIBERALTA, 12 (PRESENCIA).- Con la creación del Consejo Regional de la Goma y la Castaña, además del acuerdo de la vigencia de un precio mínimo "de seguridad", ofertado por la Corporación Boliviana de Fomento, esperan favorables perspectivas para una de las principales actividades económicas de la región.

Los dos puntos importantes fueron aprobados y firmados en ocasión de la Mesa Redonda sobre Política Agro-Industrial, llevada a cabo en Cobija, del 23 al 25 de octubre pasado.

CONSEJO DE LA GOMA Y CASTAÑA

Con la participación del sector asociado, de Pando y Riberalta, las Federaciones de Campesinos de Vaca Diez y Pando, las Cámaras de Comercio e Industria de ámbas capitales y la Corporación Boliviana de Fomento, se fundó en Cobija el Consejo Regional de la Goma y la Castaña, entidad mixta (privada - estatal) encargada en lo sucesivo (una vez tenga reconocimiento oficial) de "planificar, financiar y ejecutar la política de producción y comercialización de la goma y la castaña del Noroeste Boliviano".

Se entendió por Noroeste Boliviano al Departamento Pando y las Provincias Vaca Diez del Beni e Iturralde de La Paz.

Se espera que con el funcionamiento de este organísmo, acabarán de una vez los consabidos problemas anuales de falta de financiamiento, precios y mercado de estos productos tradicionales, además de planificar una adecuada política de racionalización y diversificación de la economía regional.

PRECIO GARANTIA

Otro punto importante f... que la CBF aseguró, a par... este año, un "precio mínim... garantía" básico para... comercialización de la cas... en estrecha coordinación c... sector productivo organiza... mismo que es suceptib... "reajuste", si las condic... del mercado consumido... terno mejoran manteniend... precio de $b. 55 la caja (m... usual de 22 kilos) si el pre... el mercado bajara de ese...

Así se inicia este año la... castañera de 1975 - 76, a... de la seguridad de contar... este mes de noviembre c... financiamiento oportuno,... empezar la tarea de recol... de la castaña.

La goma no tiene ma... problemas este año, pues... tización en el merca... ternacional tiende a sub...

Instituto de Educación Bancaria
Primera Convocatorja a Propuestas

CONSTRUCCION EDIFICIO EDUCACIONAL
ZONA MIRAFLORES - LA PAZ

Por disposición del Consejo Administrativo del Instituto de Educación Bancaria, se convoca a las Empresas Constructoras de segunda, tercera y cuarta categoría a presentar propuestas bajo la modalidad de SUMA ALZADA para la construcción de un edificio educacional en la zona de Miraflores de esta ciudad.

Esta obra se realizará con financiamiento propio.

Los planos, pliegos de especificaciones y demás documentos pueden adquirirse a un costo de $b. 2.000.-, en las oficinas de Administración del Instituto, casa No. 2063 del Pasaje Aviador (al fondo), sobre la Avenida Arce - La Paz, teléfono Nº. 24510.

Las propuestas deben presentarse de acuerdo a lo establecido en los artículos 19, 20 y 21 del Decreto Ley de Licitaciones y Contratos de Obra Nº. 10120 de fecha 2 de enero de 1972, en las mismas oficinas de Administración, hasta horas 18 (6 p.m.) del día martes 9 de diciembre de 1975.

La apertura de propuestas tendrá lugar en reunión de la Junta de Licitaciones con asistencia de los proponentes; a los cuáles se les comunicará oportunamente el día y hora de reunión.

La Paz, 9 de Noviembre de 1975.

Asesoría - Técnica - Legal

VoBo

Lic. Andrés C. Miranda V.
PRESIDENTE DEL CONSEJO ADMINISTRATIVO
DEL INSTITUTO DE EDUCACION BANCARIA

La Sociedad de Ingenieros de Bolivia

invita a todos los integrantes del ramo de la Ingeniería a participar del

VI Congreso Boliviano de Ingeniería

a realizarse en Santa Cruz de la Sierra del 26 al 30 de noviembre de 1975.

TEMARIO:
- La Ingeniería en la política de desarrollo nacional frente al proceso de integración regional.
- Enseñanza de la Ingeniería en Bolivia
- Investigación y normalización técnicas
- Análisis de la situación del sector construcción y consultoría
- La Ingeniería en la política de infraestructura económica y social en Bolivia
- Temas técnicos específicos.

Los interesados deben dirigirse a la Secretaria Permanente del Congreso:
Calle Sucre 625, Casilla 723. Tel. 2-1252.
Santa Cruz de la Sierra, Bolivia.

MOTORES
ELECTRICOS
MONOFASICO

MARCA FAM

DE 0,25 HASTA 2,0 HP
1425 Y 2850 RPM

Famasol

ESTAREMOS PRESENTES CON PRODUCTOS
EN LA FERIA INTERNACIONAL DEL PACIFICO DESDE EL
14 AL 30 DE NOVIEMBRE DE 1975

SIS Ltda.
Casilla 1455 – Tel. 27862
LA PAZ

Distribuidores:
ORURO: Casa Zaconeta Tel. 51666
COCHBBA.: Casa PETER Tel. 5384
SUCRE: Almacén ATLAS Tel. 2392

Visítenos en Calle Reyes Ortiz 41

SILVANA
El reloj suizo de confianza

- Distribuidores para Bolivia
LA PRECISION
Casilla 569 Cochabamba

S.A.M.A.P.A.

CONVOCATORIA Nº 15/7. 3-6/75
PRIMERA FASE - SEGUNDA ETAPA

Obras civiles: tendido de tubería en el km. 4 del canal Hampaturi

SEGUNDA CONVOCATORIA

Se convoca a las Empresas constructoras Nacionales de Primera y Segunda Categoría, para el tendido de 501.50 metros de tubería de acero de DN 860mm, espesor 9mm con acoples mecánicos flexibles en el Km 4 del Canal Hampaturi y Obras Adicionales.

PRECIO OFICIAL: $b. 2.449.482.00

Los interesados podrán retirar los Pliegos de Especificaciones y los informes que requieran, en las oficinas de SAMAPA situadas en la Av. Las Américas, Villa Fátima, al lado de la Fábrica Municipal de Tubos, previo pago de $b. 1.600.00 por el doble ejemplar.

Las propuestas deberán ser presentadas en sobre sellado y con las demás formalidades y requisitos legales previstos por el Decreto Ley de Licitaciones Nº 10120 de 2 de febrero de 1972, hasta las 12.00 horas del día martes 2 de diciembre de 1975.

La Paz, 11 de noviembre de 1975

LA GERENCIA GENERAL

Cnl. DAEM Guillermo Urquiola C.
GERENTE GENERAL SAMAPA

Servicio Municipal de Teléfonos Automáticos Cochabamba

LICITACION PUBLICA E INTERNACIONAL PARA EDITAR LA GUIA TELEFONICA 1976 DEL S.M.T.A.

Por decisión de su Consejo de Administración, el Servicio Municipal de Teléfonos Automáticos de Cochabamba, invita a firmas nacionales y/o extranjeras que deseen presentar PROPUESTAS para la elaboración y edición total de la GUIA TELEFONICA 1976.

El Pliego de Especificaciones y Condiciones Generales preparado, para el efecto, se encuentra a disposición de los interesados en el Departamento de Secretaría General del S.M.T.A., calle Sucre Nº. 3661 segundo piso.

LAS PROPUESTAS se recibirán hasta las 18:00 horas del día 20 de noviembre de 1975 en sobre sellado y lacrado.

Las firmas del interior y exterior del país pueden dirigirse a la casilla de correo Nº. 587 (Cochabamba - Bolivia).

Cochabamba, 7 de noviembre de 1975

DEPARTAMENTO DE RELACIONES PUBLICAS

Guia Profesional

Médicos

DR. MARIO MENDEZ ELIAS
Especializado en Neurocirugía. Suecia, Inglaterra, Holanda.
Enfermedades Cirugía del Cerebro, médula, nervios, traumatismos cráneocerebrales, vertebrales, epilepsia. Dolor.
Consultorio: Edificio Venezuela Capitán Ravelo 2070, primer piso horas 16 a 17 teléfono 58075 - 82909.

Dr. RICARDO CORDOVA CORE G.
MEDICO PSIQUIATRA
Especializado en Alemania. Atiende enfermedades mentales, trastornos de la conducta, tratamiento del alcoholismo.
Consultorio: Plaza del Estudiante 1931.
Teléfono 22073. Atiende de 14 y 30 a 18.

DR. ANIVAL RIVERO DELFIN
MEDICO DE NIÑOS
Domicilio Urbanización San Miguel J-26 - Teléfono 83629 - Casilla 3601.
Especializado en Londres - Santiago de Chile, U.S.A.
Consultorio: Av. 16 de Julio 1456. Edif. Sobima, 3er. piso, Teléfono 55742.

DR. ALBERTO MARIACA
Medicina interna Esp. Gastroenterología, estómago, intestinos, apéndice, hígado, vesícula biliar, páncreas, etc. Trastornos de la nutrición.
Consultorio Plaza Venezuela 3er. piso (Edificio Sobima) Altos O.K. de horas 14 a 17.
Teléfonos: Consultorio 20837. Domicilio 23832.

DR. FABIO PRADO BARRIENTOS
ENFERMEDADES DE PIEL
Hospital de Buenos Aires.- San Pablo.- Santiago de Chile. Eczemas - Alergias - Tiñas, Acné. Consultorio Edificio Castilla 2do. piso, oficina 201 (Loayza 250) Teléfono 56641. Tardes.

Dr. FELIX DELGADO M.
GASTROENTEROLOGO
MEDICO CIRUJANO
Especializado en Buenos Aires, Argentina.
Enfermedades del esófago, estómago, intestinos, hígado, vesícula, vias biliares, páncreas, nutrición.
Consultorio: Edif. Petrolero, Av. 16 de Julio 1616, segundo piso.- Teléfono Domicilio 50461 - 53331 Teléfono Domicilio 52673 - 29948 Atención a domicilio.

DR. JAIME ROBLES MIRANDA
GINECOLOGIA
OBSTETRICIA
Especializado en Santiago - Chile. Atiende urgencias ginecoobstétricas, partos, hemorragias, amenazas de aborto, etc. Llamar a los teléfonos 22559 - 28222.
Atención 24 horas del día.

DR. ALFREDO RAMIREZ TORRICO
CIRUJANO UROLOGO
Estudios especialización Universidad de Chile.
Cirugía y enfermedades de riñones, vejiga, próstata, genitales, infertilidad, venéreas etc.
Avenida Camacho 1377. Teléfonos 57219 - 64817.
Consultas: Horas 14 - 19; sábados 10 - 12.

DR. GUILLERMO S... TEJADA
CIRUJANO URO...
Atiende enfermeda... riñones, próstata, vejig... masculinos, venéreas. ... torio Mercado 990 esq. ... Edif. Almaraz 4º. pis... horas - a 20 p.m.

Dr. GONZALO JA... TAPIA
MEDICO CIRU...
CIRUGIA PLAS... pados, nariz, cicatric... orejas en asa, malf... quemados, mamas, ab...
CIRUGIA GENE... estómago, intestinos, v... hernias, quistes, tumo...
Atención de 16 a ... cias a domicilio.
AYACUCHO 208 ... Edificio Flores- Teléfo... 54153- 23476.

CONSULTOR... MEDICO TRAUMAT... DR. LORGIO HU...
Neumólogo Esp... en Mexico.
Enfermedades ... rias y Toráxicas.

DR. CARLOS MU... TRAUMATOLO...
Fracturas - Ci... Secuelas de quemadu... Comercio 863, o... Pasaje Kuljis horas ... fono 42631.

Notar...

GUALBERTO ROD... NOTARIO DE FE P...
Asuntos del ramo, ... protocolizaciones, te... protestos, poderes, leg... apertura de libros, ... RIEDAD, PUNTU... EFICIENCIA. Direcci... Nº. 1078 Frente a Casa... 22401. Dom. 26072.

PRESENCIA

Director: Huáscar Cajías K.

Gerente: Armando Mariaca V.

Jefe de Redacción: Mario Maldonado V.

Créditos de la CAF

La Corporación Andina de Fomento ha dado suficientes pruebas del papel positivo que representa en el desarrollo de los países integrantes del grupo andino. El nuestro ha recibido, en los últimos días, seis importantes créditos que, en conjunto, significan más de cuarenta millones de dólares, concedidos en condiciones que pueden calificarse como de fomento.

Esos créditos se distribuyen de la siguiente manera: para una planta de aromáticos (petroquímica), 18.700.000 dólares; para la ampliación de la fábrica de cemento de Viacha, 12.000.000; para la planta de pesticidas que construiremos conjuntamente con Argentina, 5.000.000; para la fundición de minerales de estaño de baja ley, 4.550.000; para trabajos preliminares sobre el proyecto múltiple de Misicuni, 1.760.000 y para el diseño final del camino Río Seco - Desaguadero, 400.000 dólares. En algunos casos, el aporte de la CAF cubre totalmente el costo del proyecto; en otros casos, contribuye con una cuota parte; pero siempre, implica alguno fundamental para nuestro desarrollo, de igual manera que otros créditos han sido positivos para los demás países del grupo subregional.

Si los montos anteriores son importantes, también lo es la consideración del papel que ha asumido la CAF y de los éxitos que ha obtenido.

Durante mucho tiempo, se pensó que las naciones latinoamericanas y especialmente las del grupo andino, eran incapaces de lograr este tipo de financiación a través de organismos propios. Había un general escepticismo que, por lo demás, rodeó a la propia iniciativa de crear una integración entre los seis países andinos. Parecía que estábamos destinados a depender permanentemente o por mucho tiempo, y exclusivamente de las grandes naciones industriales para conseguir préstamos de monto suficiente como para que significaran algo notable en el proceso de nuestro desarrollo. Las cifras que hemos citado son bastante para echar abajo esas suposiciones y para probar el eficiente manejo de la entidad por quienes la dirigen.

Ciertamente, estamos lejos de poder conseguir todo lo necesario exclusivamente a través de la CAF. Sus propios dirigentes han manifestado esa imposibilidad en relación con los doce mil millones de dólares que la subregión necesitará durante los próximos cinco años para realizar sus propósitos de progreso. Habrá que recurrir a otras fuentes, tanto a préstamos de entidades continentales e internacionales como a inversiones privadas debidamente reglamentadas.

Pero queda ya establecido que, en la ejecución de los planes que se han aprobado, la CAF tendrá un papel protagónico. Eso es mucho y va allá de lo que suponían quienes, en los primeros momentos, no querían reconocer lo que la creación de este organismo había de significar para dar impulso a las obras proyectadas dentro del grupo andino.

El caso de Belice

El caso de Belice puede ser calificado, no obstante cuanto se arguya en contrario, como el de un anacrónico residuo colonial dentro de una época y un continente que ha repudiado con toda razón la persistencia de estas prácticas deprimentes.

Ya es sabido cuál es el origen de estos enclaves. Naciones extracontinentales, aprovechando su poderío y la debilidad de nuestros países, ocuparon zonas estratégicas por la fuerza, sin tener título alguno que justificara su acción. Quienes vieron, de tal modo, disminuido su territorio, tuvieron que resignarse momentáneamente ante esa situación, ya que no tenían medios para alterarla; pero, al mismo tiempo, dejaron sentada la razón de principio que las asistía para no reconocer la mera ocupación como título de dominio.

Los tiempos cambian y los centros de poder se desplazan.

Despues de la segunda guerra mundial sobre todo, las naciones sojuzgadas o que habían sido víctimas de despojos, plantearon su derecho a la libertad y la integridad geográfica. Así nacieron decenas de nuevas naciones en que se disolvieron los otrora extensos imperios coloniales. Es verdad que, en muchos casos, la libertad no llegó a ser completa, no llegó a constituirse en verdadera independencia. Es también verdad que, en otros, se llevó a cabo una política de dividir a los pueblos a fin de que no surgieran países poderosos: los localismos y regionalismos fueron alentados. Pequeños enclaves fueron presionados para no unirse a la madre patria de que procedían. Eso era fácil de lograr trasladando algunas poblaciones o creando intereses en algunos sectores sociales.

De cualquier modo, aunque estos recursos neocoloniales tuvieron éxito momentáneo era difícil que perduraran.

Uno de los casos que tiene que preocuparnos especialmente, por la cercanía espiritual que tiene con todos los latinoamericanos es el de Belice. Pasados los tiempos de la imposiciones, ese territorio tiene que volver a sus propietarios legítimos. Las reclamaciones guatemaltecas no suponen espíritu revanchista ni odios ni nada semejante sino simple llamado a la justicia.

Lo que no puede hacerse es dejar al vecino país aislado en estas sus justas pretensiones. Existen acuerdos interamericanos muy claros acerca del colonialismo en este continente. Por eso, la acción guatemalteca merece el apoyo general de todos nuestros países, empeñados en una causa común. La muchas veces invocada solidaridad continental, tiene, en el caso de Belice, una ocasión para manifestarse como algo práctico y no como un mero enunciado que queda simplemente escrito en el papel.

Cartas a PRESENCIA

El maltrato a los animales

Señor Director:

Agradeceré a Ud. publicar esta carta que narra un hecho lamentable que se produce diariamente en el mercado "El Pary" de esta ciudad de Santa Cruz.

Los comerciantes dedicados a la compra-venta de gallinas han perdido toda sensibilidad humana. Sucede, señor Director, que ellos confunden a las gallinas con las piedra, pues, desde lo alto de los camiones las lanzan al suelo en un solo mazo dando estos animales verdaderos quejidos de dolor.

Algunos son crueles, las atan en las barandas de los camiones. Otros las llevan colgadas en las bicicletas con las cabezas hacia abajo ennegrecidas por la sangre que se les baja a la cabeza, mientras las gallinas tratan de enrectarse a fin de sobrevivir.

El instinto de conservación también se da en los animales. Dios dotó al hombre de un cerebro para pensar y no para producir maldad.

Los otros países con legislaciones más avanzadas se sancionan estos hechos que aquí se producen a pleno día.

Esta evidencia nos ha llevado a sugerir a las autoridades de gobierno, a la Prefectura, Honorable Alcaldía Municipal, Facultad de Veterenaria y a las personas con sensibilidad, que se organice una Sociedad Protectora de Animales.

Se puede comprobar diariamente los hechos que comento en la calle Azuto, calle Amboró y Avenida Grigotá.

Saluda a usted muy atentamente,

Héctor Tejerina
Libreta Militar N°. 008885

"Romano Pontifici eligendo"

Nueva Constitución Apostólica sobre forma de elegir al Papa

Documento de presentación

Las reformas hechas después del Concilio Vaticano II, especialmente las de la Curia Romana y de la Casa Pontificia, reclamaban de suyo una revisión de las disposiciones referentes a la elección del Papa contenidas en la Constitución Apostólica de Pío XII "Vacantis Sedis Apostolicae" (del 8 de diciembre 1945) y en el Motu Proprio de Juan XXIII "Summi Pontifices electio" (del 5 de septiembre 1962), para acomodarlas a la nueva situación.

Tal exigencia ha ofrecido la oportunidad de emprender un estudio a fondo acerca de toda la cuestión y de manera particular acerca del sistema seguido hasta ahora para la elección del Sucesor de Pedro en la sede de Roma, con referencia también a las discusiones y propuestas que, después del Concilio, han surgido a este propósito.

Dicha investigación ha confirmado plenamente la validez del ordenamiento electoral madurado a lo largo de los siglos y que ha llegado hasta nuestros días, haciendo aparecer como más actual que nunca la necesidad de salvaguardar la elección del Romano Pontífice de ingerencias externas y de confiarla por ello a un cuerpo electoral cualificado, preconstituido y no demasiado numeroso, como es el del Colegio Cardenalicio, que representa a la Iglesia de Roma. En efecto, tal ordenamiento se propone tutelar la libertad de la Iglesia en un acto que es de la máxima importancia para su vida y misión, como es la elección del Obispo de Roma, el cual en cuanto Sucesor de San Pedro es Vicario de Cristo en la tierra, Supremo Pastor y Cabeza visible de toda la Iglesia. Como en el pasado, se ha sentido la necesidad de librarse de ilegítimas intromisiones seculares, así como de inmunizarse contra interferencias de grupos y de formas de presión propias de la sociedad moderna.

Estas consideraciones de carácter histórico, han aconsejado conservar el "cónclave" a fin de asegurar la libertad y la independencia de juicio de cada uno de los Cardenales electores, sustrayéndolos a la curiosidad indiscreta y a las inoportunas presiones del exterior. El "conclave" ha sido mantenido además para subrayar la diferencia entre la elección del Papa y otras elecciones; por ello el "conclave" es descrito en el Documento Pontificio como un lugar "casi con carácter de retiro sagrado" en el cual se da gran importancia a la oración y al recogimiento (cf. n. 42).

Fue durante esta fase de búsqueda cuando el Santo Padre, en el discurso pronunciado en el Consistorio secreto del 5 de marzo de 1973, se hizo la pregunta de si convenía tomar en cuenta la posibilidad de aumentar el cuerpo electoral del Sumo Pontífice asociando al Colegio Cardenalicio a los Patriarcas de las Iglesias Orientales católicas y a los Miembros del Consejo de la Secretaría General del Sínodo de los Obispos.

Después de muchas, amplias y laboriosas consultas, se ha visto la oportunidad de no abandonar la antiquísima norma eclesiástica, probada por una experiencia de siglos, que reserva al Sacro Colegio de los Cardenales la elección del Obispo de Roma.

Por otra parte el elevado número de los Cardenales electores que, como ya se anunció en dicha circunstancia, puede llegar hasta 120 (cfr. n. 33) permite al propio Colegio hacerse cada vez más idóneo para expresar las exigencias pastorales relacionadas con las más diversas situaciones culturales, sociales y religiosas. En efecto, continuando y ampliando la línea ya emprendida por sus predecesores Pío XII y Juan XXIII, el Pontífice reinante ha llamado a formar parte del Sacro Colegio a Obispos de todo el mundo, tanto es así que cada continente y cada región católica puede considerarse implicada de algún modo en la elección del Vicario de Cristo.

Por lo que se refiere a la forma de la elección, el Santo Padre Pablo VI mantiene también los tres modos tradicionales, es decir, "por aclamación o inspiración" (cfr. n. 63), por "compromiso" (cfr. n. 64), por "escrutinio" (cfr. n. 65 ss.), poniendo de nuevo en vigor, en lo que hace referencia a éste último, la norma establecida por Pío XII, de que, para que sea válida la elección, son necesarios los dos tercios de los votos más uno (cfr. n. 65). Teniendo en cuenta por otra parte que el elevado número de electores puede hacer más difícil el acuerdo sobre la persona a elegir, y considerando la necesidad de dar lo antes posible a la Iglesia su Pastor, la nueva Constitución introduce algunas innovaciones estableciendo que, después de algunas series de escrutinios sin resultados, se hagan pausas de oración y de reflexión, y que, después, de tres pausas, el Cardenal Camarlengo de la Santa Iglesia Romana consulte a los Cardenales electores acerca de la manera de proceder: no se deberá abandonar el criterio de dos tercios de votos más uno, a no ser que todos los Cardenales electores se pronuncien por unanimidad a favor de un criterio distinto, que puede consistir en el "compromiso", o en la mayoría absoluta de votos más uno, o en el segundo escrutinio de desempate entre los dos que en el escrutinio inmediatamente precedente hayan obtenido el mayor número de votos (cfr. n. 76).

La Constitución, "Romano Pontifici Eligendo" establece además que el elegido, si es Obispo, adquiere y puede ejercitar, inmediatamente después de la aceptación, la plena y suprema potestad sobre la Iglesia Universal; en el caso de que no fuera Obispo, recibirá inmediatamente la ordenación episcopal, a la que seguirán las formalidades rituales, es decir, el homenaje por parte de los Cardenales electores y el anuncio al pueblo (cfr. nn. 88 y 89).

Como puede observarse, el Documento tiene un carácter prevalentemente jurídico y entra hasta en los más íntimos detalles, ya que se trata de una materia que requiere, como es lógico, la máxima seguridad acerca de la legitimidad de la elección; es necesariamente minucioso también porque reelabora y sustituye a los anteriores Documentos sobre la materia; sin embargo, no faltan notas de carácter pastoral, por ejemplo, la parte donde el Santo Padre, haciendo suyas las palabras del II Concilio de Lion (1274) exhorta vivamente a los Cardenales electores a tener ante los ojos únicamente la gloria de Dios y el bien de la Iglesia y a dar su voto a aquel que hayan juzgado más idóneo que los otros para regir con fruto y utilidad la Iglesia universal (cfr. n. 84).

En esta perspectiva se coloca la afirmación de la Constitución según la cual "durante la celebración del Conclave, la Iglesia está unida de manera muy particular con los Pastores y especialmente con los Cardenales electores del Sumo Pontífice y pide a Dios el nuevo Jefe como un don de su bondad y providencia. De hecho, a ejemplo de la primera comunidad cristiana de la que se habla en los Hechos de los Apóstoles, la Iglesia Universal, unida espiritualmente a María, Madre de Jesús, debe perseverar unánimemente en la oración; de esta manera la elección del nuevo Pontífice no será un hecho aislado del Pueblo de Dios y reservado al sólo Colegio electoral, sino que, en un cierto sentido, será una acción de toda la Igesia" (cfr. n. 85).

Texto de la Ley Fundamental de la Universidad Boliviana

- II -

TITULO III
DEL GOBIERNO DE LAS UNIVERSIDADES
CAPITULO PRIMERO
DE LOS ORGANOS DE LAS UNIVERSIDADES

Artículo 24°.-Las Universidades gozan de autonomía integrada dentro del Sistema Nacional y se gobiernan por órganos propios; son iguales en jerarquía y se rigen por la Constitución Política, la presente Ley, el Estatuto Orgánico de la Universidad Boliviana, los Reglamentos Generales y sus Reglamentos Internos.

Artículo 25°.- El Claustro Universitario es el órgano que elige al Rector y Vicerrector de cada Universidad. Los claustros Facultativos eligen a los Decanos.

Artículo 26°.- Son órganos y autoridades de la Universidad:

1. El Consejo Universitario;
2. El Rectorado;
3. El Vicerrectorado;
4. La Dirección General Administrativa;
5. Los Consejos Facultativos;
6. Los Decanatos.

Artículo 27°.- Son órganos de asesoramiento técnico y planificación universitaria:

1. La Comisión Académica;
2. La Comisión Administrativa;
3. La División de Planificación de la Investigación científica y Tecnológica (DPICT);
4. Las comisiones que designe el Consejo Universitario y los Consejos Facultativos para el Estudio de determinados problemas universitarios.

CAPITULO SEGUNDO
DEL CONSEJO UNIVERSITARIO

Artículo 28°.- El Consejo Universitario es el órgano superior de gobierno de cada Universidad y está constituído en la forma siguiente:

I. Con derecho a voz y voto:

1. Rector de la Universidad, que lo presida. En su caso, dirime decisiones.
2. Vicerrector.
3. Decanos de las Facultades.
4. Delegados docentes, uno por cada Facultad.
5. Un Delegado de la Asociación de Docentes.
6. Delegados alumnos, uno por cada Facultad.
7. Secretario de Gobierno de la Federación Universitaria Local.

II. Con derecho sólo a voz:

1. Director General Administrativo.
2. Secretario General de la Universidad.
3. Secretario General del Sindicato, que representa al personal administrativo.
4. Jefe de la División de Planificación de la Investigación Científica y Tecnológica (DPICT).

El Consejo Universitario tomará decisiones válidas con los dos tercios de sus componentes con derecho a voto. Sus atribuciones están fijadas en el Estatuto Orgánico de la Universidad Boliviana y en el Reglamento del Consejo Universitario.

Artículo 29°.- Cuando después de la primera citación no haya quorum suficiente, el Consejo Universitario se reunirá en Gran Comisión con atribuciones plenas de decisión con la composición mínima siguiente:

1. Rector
2. Vicerrector
3. Director General Administrativo
4. Secretario General Administrativo
5. Un Decano
6. Un representante docente
7. Un representante alumno

CAPITULO TERCERO
DEL RECTOR

Artículo 30°.- El Rector ejerce la dirección de la Universidad, cooperado por el Vicerrector, por el Director General Administrativo y el Secretario General. Es funcionario de deciación exclusiva.

Artículo 31°.- El Rector es elegido por el Claustro Universitario y dura en sus funciones cuatro años, pudiendo ser reelegido sólo una vez.

Artículo 32°.- Para ser elegido Rector de la Universidad, se requiere:

1. Ser boliviano y ciudadano en ejercicio
2. Tener por lo menos treinta y cinco (35) años cumplidos de edad;
3. Poseer título académico de Doctor o Licenciado, o sus equivalentes;
4. Haber desempeñado la docencia y/o investigación durante tres o más años en la categoría de Catedrático;
5. Reunir condiciones de moralidad intachable y haberse distinguido en la administración, en la docencia y/o la investigación.

Artículo 33°.- El Rector está obligado a presentar anualmente al Consejo Nacional de Educación Superior, un informe escrito, circunstanciado y completo, de todos los aspectos relativos a la actividad de la Universidad.

Artículo 34°.- El Rector representa a la Universidad y sus atribuciones se establecen en el Estatuto Orgánico de la Universidad Boliviana.

CAPITULO CUARTO
DEL VICERRECTOR

Artículo 35°.- El Vicerrector es elegido por el Claustro Universitario y debe reunir los mismos requisitos establecidos que para ser Rector. Dura en sus funciones cuatro años; puede ser reelegido por una vez. No podrá ser elegido Rector sino después de un periodo de concluído su mandato.

Artículo 36°.- El Vicerrector reemplaza al Rector en los casos de ausencia o impedimento temporal, inhabilitación permanente, renuncia o muerte. En los tres últimos casos completa el período legal de Rector. Es funcionario de dedicación exclusiva.

Artículo 37°.- El Vicerrector, en los casos de ausencia o impedimento temporal, es reemplazado por el Decano más antiguo.

En los casos de inhabilitación permanente, muerte, renuncia del Vicerrector o cuando éste asume el Rectorado para completar el período legal conforme al artículo anterior, se convocará a Claustro Universitario para elegir nuevo Vicerrector.

CAPITULO QUINTO
DEL DIRECTOR GENERAL ADMINISTRATIVO

Artículo 38°.- El Director General Administrativo, de cada Universidad, tiene a su cargo, la gestión económico-financiera y administrativa, la racionalización y administración de personal la organización y coordinación de todos los servicios bajo la inmediata dependencia del Rector.

Sus demás atribuciones se establecen en el Estatuto Orgánico de la Universidad Boliviana.

Artículo 39°.- Para ser designado Director General Administrativo, se requiere:

1. Ser ciudadano boliviano en ejercicio
2. Tener una edad mínima de treinta años
3. Poseer título universitario de Economista, Licenciado en Ciencias Económicas y Financieras, Administrador de Empresas o su equivalente.
4. Tener una experiencia profesional no menor a tres años
5. Presentar fianza de acuerdo a Ley
6. Reunir condiciones de moralidad intachable

Artículo 40°.- El Director General Administrativo es designado por el Consejo Universitario a propuesta en terna del Rector de la Universidad y previa calificación de su idoneidad y méritos.

Sus derechos y obligaciones se establecen en un contrato de trabajo renovable cada cuatro años y está obligado a prestar fianza.

La elección de este funcionario puede recaer aún en persona ajena a la Universidad.

Artículo 41°.- El Director General Administrativo es funcionario de dedicación exclusiva y no puede ejercer ninguna otra actividad remunerada.

CAPITULO SEXTO
DEL SECRETARIO GENERAL DE LA UNIVERSIDAD

Artículo 42°.- El Secretario General de la Universidad es el funcionario encargado de asistir al Rector y al Consejo Universitario en el desempeño de sus funciones. Sus atribuciones se establecen en el Estatuto Orgánico de la Universidad Boliviana.

Es elegido por el Consejo Universitario, a propuesta en terna del Rector y previa calificación de su idoneidad y méritos. Es funcionario de dedicación exclusiva.

Artículo 43°.- Para ser elegido Secretario General, se requiere:

1. Ser ciudadano boliviano
2. Poseer título universitario
3. Estar en ejercicio de la docencia universitaria o pertenecer al plantel administrativo de la Universidad, con antigüedad no menor de dos años.
4. Reunir condiciones de moralidad intachable.

CAPITULO SEPTIMO
DE LA COMISION ACADEMICA

Artículo 44°.- La Comisión Académica es un órgano de asesoramiento técnico, de planificación de la enseñanza universitaria y de coordinación entre las Facultades, los Departamentos y los Institutos de Investigación.

Artículo 45°.- La Comisión Académica está integrada por:

1. El Vicerrector, que la preside.
2. El Director General Administrativo.
3. Dos Decanos de Facultad, designados por el Consejo Universitario, por períodos anuales;
4. El Director de Extensión Universitaria;
5. El Jefe de la División de Planificación de la Investigación Científica (DPICT);
6. Un representante docente y un representante estudiantil, designados por el Consejo Universitario, por períodos anuales.

Sus conclusiones serán elevadas ante el Rector de la Universidad en forma de dictámenes fundamentados.

CAPITULO OCTAVO
DE LA COMISION ADMINISTRATIVA

Artículo 46°.- La Comisión Administrativa es un órgano de asesoramiento técnico; de coordinación financiera, económica y administrativa, y de planificación de las obras y servicios universitarios.

Artículo 47°.- La Comisión Administrativa está integrada por:

1. Un representante del Vicerrector;
2. El Director General Administrativo que la preside;
3. El Jefe de la División de Finanzas;
4. El Jefe de la División de Infraestructura;
5. El Jefe de la División de Personal;
6. El Jefe de la División de Bienestar Social;
7. El Jefe del Departamento Jurídico;
8. Un Delegado del Sindicato de Empleados Administrativos.

Se reunirá con el número de asistentes.

Las atribuciones de la Comisión Administrativa se establecen en el Estatuto Orgánico de la Universidad Boliviana.

(Continuará)

La tierra es de quien la trabaja

Por RENE ESTEVEZ TORRICO

El título de este artículo está basado en un principio socio - económico que se constituye en la base de toda nuestra legislación agraria. Las tierras pertenecen a quien las hace producir, pero podrían dejar de pertenecerle si las abandona y ya no las trabaja. Este derecho es, pues, condicionado y está subordinado a la existencia de un acto simple: el trabajo. En la realidad, empero, como ocurre en otros campos de nuestra legislación, esta norma esencial ha sido desvirtuada, dada nuestra peculiar idiosincracia y se ha convertido en una práctica, preciso es decirlo, comunmente viciosa por habersido objeto de uso y abuso en el agro boliviano.

Superada ya la etapa de la liquidación del latifundio anacrónico y la extinción correlativa del gamonalismo criollo, en la que se aplicó con todo su rigor y fuerza este principio básico - fundamento y razón de la Ley de Reforma Agraria- en la etapa actual este principio entra en juego con un sentido y espíritu renovados y se refiere, sobre todo, a la habilitación de grandes extensiones, improductivas por la falta de capital humano, ubicadas en la zona nor oriental y la altiplanicie principalmente.

Pero, lamentablemente, bajo el rubro de la norma socio - económica que comentamos, personas naturales y jurídicas - llámense sindicatos, asociaciones- han incurrido en verdaderas atropellos y en usurpaciones injustas dentro del proceso ejecutivo de la Reforma Agraria. En efecto, propiedades calificadas como pequeñas, medianas e incluso empresas agrícolas y ganaderas han sufrido el despojo de sus pertenencias por grupos humanos que se han asentado por la violencia y con artificios, en terrenos definidos, con derecho propietario establecido, la titulación agraria respectiva además del trabajo permanente; y luego de consumado el atropello han invocado, hasta con insolencia, el principio de "que la tierra es de quien la trabaja". Han ido más lejos aún al solicitar a las autoridades agrarias que comprueban EN EL TERRENO su asentamiento y posesión consiguiendo un reconocimiento legal a una situación ilegal y abusiva.

Se ha llegado, inclusive, al extraño caso de que en el curso de un proceso, campesinos con terrenos delimitados han ido ampliando la extensión de los mismos en desmedro de otros y en operaciones de replanteo han hecho valer su posesión, injusta posesión, para obtener mayores áreas incurriendo así en un arbitrario monopolio de tierras. Largo y extenso sería citar los múltiples casos en los que las autoridades del ramo han sido sorprendidas por este juego doble y malicioso.

Resulta inadmisible y absurdo, bajo todo punto de vista, que se realiza una convalidación legal a una intromisión antijurídica en pequeñas propiedades y hasta en solares campesinos, cuando tenemos vastísimas extensiones de tierra que permanecen inexplotadas y constituyen enormes eriales que sólo esperan la mano de hombres voluntariosos para brindarnos sus frutos inagotables.

Necesario es pues que los administradores de la justicia agraria, encargados de una justa, equitativa y productiva distribución de la tierra y del factor humano, se compenetren del espíritu esencial del principio socio - económico que nos ocupa y hagan de la Ley de Reforma Agraria un instrumento vivo y económicamente efectivo que desarrolle el agro y deje de ser una norma anacrónica y caduca que duerma en empolvados y voluminosos expedientes.

La salud ocupacional y los códigos en estudio

Por VLADIMIR LOPEZ SUAREZ

El Supremo Gobierno ha dado muestras reiteradas e inequívocas de su propósito de dotar al país de modernos cuerpos legales, que traduzcan no sólo las nuevas situaciones creadas por el avance de la ciencia y la técnica, sino que reflejen la propia complejidad de las actuales relaciones sociales.

Así lo demuestran la vigencia de los nuevos Códigos de Familia y Penal, entre otros, y la entrega de similares disposiciones legales -Códigos Civil y de Procedimiento Civil- que el Jefe del Estado hizo al Presidente de la Excma. Corte Suprema de Justicia, en ocasión del Sesquicentenario de Bolivia, además de otras que entrarán en vigor en el curso del próximo año.

Es de conocimiento general que actualmente vienen funcionando Comisiones Codificadoras sobre diferentes materias, aunque con mayor énfasis e interés, -como no puede ser de otro modo- en el campo social y laboral.

En efecto, por información de prensa del día sábado último, se sabe que el Proyecto del nuevo Código del Trabajo ya se encuentra a nivel de Gabinete, para su estudio. Otro tanto se puede decir del nuevo Código de Seguridad Social que, según el Dr. Alfredo Bocangel, Director Ejecutivo del IBSS, ya está virtualmente concluido a nivel de Comisión.

Al parecer, el Código de Salud y su Reglamento también ya se encuentran en sus retoques finales.

En este sentido, el esfuerzo e interés del Gobierno de las Fuerzas Armadas en lo que hace a la modernización, racionalización y adecuada implementación jurídica del país, no pueden ser más encomiables y positivos. Sin embargo, y no obstante el prestigio y la capacidad de los señores profesionales que integran dichas Comisiones, surge una natural preocupación sobre si éstas vienen cumpliendo a cabalidad con las tareas encomendadas por el Gobierno, es decir, si las disposiciones legales se formulan de acuerdo a los requerimientos y necesidades del país, a sus recursos humanos y físicos, o en todo caso, de acuerdo a nuestra realidad nacional; porque, como en todo lo extraño, lo "exótico" simplemente, no puede tener cabida ni aceptación y menos aplicación en una realidad social que le es ajena.

Es obvio, entonces que las normas jurídicas deben ser concebidas y elaboradas teniendo en consideración básicamente el desarrollo económico, social, político e institucional de un pueblo. Algo más, en nuestro caso, para que no ocurra como en el pasado, éstas deben tratar de armonizar y compatibilizar todos los recursos existentes en un determinado campo o materia, con el objeto de evitar la duplicidad de funciones, la dispersión innecesaria y el derroche de energías, que a la larga generan invariablemente repercusiones negativas para el país.

Por ello, motivado por una simple inquietud, escribimos este artículo sin más deseo que el de llamar la atención de las Comisiones Codificadoras sobre ciertas instituciones gubernamentales que, de alguna manera, tienen que ver más que otras, con el desarrollo económico de Bolivia y que, lamentablemente, no siempre son valoradas en su verdadera dimensión. Tal el caso del Instituto Nacional de Salud Ocupacional (I.N.S.O.), que desde 1963 viene realizando, aunque con dificultades e incomprensiones, importantes y significativas funciones en punto a la defensa y protección de la salud del obrero y a la prevención de los riesgos profesionales en los centros de labor.

El INSO es un organismo técnico, dependiente del Ministerio de Previsión Social y Salud Pública, creado por el D.S. N°. 06278 de 16 de noviembre de 1962, con atribuciones de "centralizar, integrar y coordinar -en su condición de "único organismo gubernamental en Salud Ocupacional"- todos los recursos del país en esta materia, manteniendo como organismos ejecutivos a los Departamentos de Salud Ocupacional" de entidades como la COMIBOL, YPFB, CNSS y otras que "determine el INSO".

Sus funciones se encuentran reglamentadas por el D.S. N°. 6473 de 17 de mayo de 1963, que señala además, sus objetivos del siguiente modo: a) eliminar y controlar las enfermedades ocupacionales, en especial la silicosis y sus complicaciones; b) mantener y mejorar la salud en general de los trabajadores, prestando atención a la rápida rehabilitación tanto física como vocacional de los incapcitados, tratando en general de adaptar el ambiente de trabajo a la capacidad mental y física del obrero.

El INSO tiene también la atribución de "dar cumplimiento" al Reglamento Básico de Higiene y Seguridad Industrial de 1951, y la de realizar la calificación de los grados de incapacidad por accidentes de trabajo y enfermedades profesionales, como organismo imparcial y de alta especialización en la materia. A este propósito, el artículo 42°, del D.L. de Racionalización de la Seguridad Social, de 28 de marzo de 1972, dice: "El Instituto de Salud Ocupacional, además de sus funciones específicas, queda encargado de la calificación de las incapacidades por accidentes de trabajo y enfermedades profesionales de los asegurados de todas las entidades gestoras del país", agregando que esta calificación "será la base para el otorgamiento del derecho por cada una de las instituciones interesadas".

De hecho, las calificaciones de incapacidad efectuadas por el INSO sirven de fundamento para la otorgación legítima de rentas por riesgos profesionales, a cargo de las entidades aseguradoras, las que en su oportunidad, no contaron ni cuentan actualmente con los recursos humanos y materiales requeridos, o por lo menos especialmente organizados, para aplicar adecuados sistemas de evaluación de incapacidades; ya que lejos de recurrir a pruebas y métodos modernos para la correcta evaluación fisiopatológica, se orientaron por el sistema rutinario y anacrónico, con evidente daño económico y social para el país.

La creación y proyección natural del INSO, obviamente ha despertado infundadas susceptibilidades en alguna que otra institución descentralizada, mientras que, por su lado, la industria no acertaba a comprender la trascendencia de sus funciones en la corrección de las condiciones insalubres de trabajo y en la prevención de los accidentes y las enfermedades profesionales. En otras palabras, el INSO, que dispone de personal altamente capacitado en Ingeniería, Laboratorio y Medicina del Trabajo y cuyo objetivo es alcanzar un nivel óptimo de seguridad en los establecimientos de labor como condición básica para la disminución de los riesgos profesionales, no ha sido debidamente comprendido por la empresa y por las Cajas de Seguridad Social, hecho que determinó, por otra parte, su escasa gravitación dentro del proceso productivo y en la reducción del impresionante índice dé infortunios laborales, particularmente en el sector minero.

El INSO, en realidad, trata de defender la población económicamente activa, el capital humano del país, en términos compatibles con la seguridad social, procurando que la condición sana y apta del trabajador refluya en beneficio de la empresa, la industria, y del propio desarrollo económico nacional.

Finalmente, cabe subrayar que pocos países subdesarrollados como el nuestro, tienen la suerte de contar con institutos de la magnitud y jerarquía del INSO, especialmente cuando recién ingresan a una etapa de industrialización.

En consecuencia, el Instituto Nacional de Salud Ocupacional de por sí constituye un verdadero lujo para el país, aunque hasta ahora, paradójicamente, no muy bien aprovechado ni por las entidades gestoras de la Seguridad Social ni por los industriales, así como

(Pasa a la página 9)

Política mejicana sobre los recursos marítimos

por JOAQUIN ANDRADE
Servicio Especial de Inter Press Service.

MEXICO, NOV (IPS).- México ejercerá soberanía sobre la "Zona Económica Exclusiva", que se extiende desde la costa hasta 200 millas náuticas y comprende una superficie de más de 2 millones de kilómetros cuadrados, anunció el presidente de este país.

Echeverría envió el proyecto de ley al congreso y apenas, entre en vigencia la norma, tres países pueden ser seriamente afectados: Estados Unidos, Japón y Cuba.

Las empresas pesqueras norteamericanas esperan que, tal como está previsto en el proyecto de ley, México venda permisos para la pesca comercial. "Las pérdidas podrán ser considerables o podrán ser mínimas, según como se implemente la legislación dijo un vocero de la industria pesquera norteamericana.

Cuba puede ser, asimismo, seriamente afectada pues ha desarrollado en los últimos diez años, una poderosa flota pesquera cuya actividad de desarrolla principalmente en el Golfo de México. No obstante, las autoridades cubanas apoyan, desde hace años, la tesis de las 200 millas que defienden varios países latinoamericanos.

La iniciativa mexicana es levemente diferente a la sostenida en foros internacionales por Perú y Ecuador. Estos dos países del sud sostienen que el mar territorial debe extenderse hasta 200 millas que implica soberanía plena sobre los recursos naturales, la navegación y el sobrevuelo en el área y el derecho a conceder o no a otros estados el permiso para tender cables y tuberías submarinas.

Desde 1971 el gobierno mexicano defiende la tesis de la "Zona Económica Eclusiva" que implica "derechos de soberanía para los fines de exploración, explotación, conservación y administración de los recursos naturales, tanto renovables como no renovables, de los fondos marinos incluido su subsuelo y las aguas subyacentes".

Comprende asimismo derechos exclusivos con respecto al establecimiento y la utilización de islas artificiales, instalaciones y estructuras, pero no afecta el derecho de los otros estados a la navegación y el sobrevuelo y al tendido de cables y tuberías submarinas.

El objetivo mexicano es preciso y se especifica en los considerandos del proyecto de ley: asegurase alimentos para las décadas venideras (en el año 2000) los mexicanos pasaran los 100 millones de habitantes) y preservar los hidrocarburos y minerales que debido a los adelantos tecnológicos de los últimos años, es posible extraer de grandes profundidades.

La pugna por el mar territorial se prolonga desde hace ya muchos años. En 1930 en La Haya, a los tímidos intentos de algunos países (sobre todo de aquellos que no contaban con flotas poderosas) de extender el mar territorial a 12 millas, se oponía la férrea posición británica: la soberanía de los Estados se prolonga a 3 millas desde las costas.

Cinco años más tarde los mexicanos ampliaban el mar territorial de 3 a 9 millas, por decisión unilateral y en la década de los sesenta se plegaron a la posición ya adoptada por varios países, de las 12 millas.

El reclamo de las 200 millas es hoy posición de una gran cantidad de países, los gobiernos africanos la hicieron suya en la reunión de Addis Abeba de 1973, en sucesivas reuniones internacionales durante la década de los setenta varios estados latinoamericanos y asiáticos, los países socialistas, Estados Unidos, Noruega, Australia y Canada presentaron proyectos destinados a resguardar los recursos naturales, en la faja de 200 millas, para uso exclusivo de los estados ribereños.

Las propuestas, sin embargo, no lograron conciliarse aunque resulta bastante evidente que una mayoría de países se inclina por encontrar una fórmula que extienda la soberanía de los estados sobre los recursos naturales en las aguas adyacentes.

Para el cumplimiento efectivo de la ley que prolonga a 200 millas los derechos mexicanos se instalarán radares de largo alcance, en puntos estratégicos, para detectar la intromisión de pesqueros de bandera extranjera.

La armada cuenta con aviones "Albatros", con helicópteros, "altouettes" y para reforzar su flota de buques, tiene en fabricación 21 embarcaciones de patrulla en astilleros de Glasgow, Escocia. En las próximas semanas entrarán en funcionamiento los primeros "buques patrulla".

La decisión de Echeverría no fue, en verdad, sorpresiva. El Jefe de Estado había manifestado su posición favorable a las 200 millas ya en mayo de 1971, en su viaje por catorce países del Tercer mundo. A mediados de 1975 así como su comparecencia en la ONU a comienzos de octubre pasado se pronunció categóricamente por la necesidad de los países pobres de defender sus recursos marítimos.

De la Contraloría:

Se recomienda control de bienes del Estado

ORURO, 13 (PRESENCIA).- La Contraloría General de la República ha instruido a sus oficinas departamentales ejercer vigilancia estricta y continua, sobre la compra especialmente y remate de bienes que hacen las reparticiones estatales.

La circular llegada a la Contraloría Departamental, en uno de sus párrafos expresa: "Los funcionarios de la Contraloría en general y los interventores en particular, tienen el deber y la obligación ineludible de comunicar a la Dirección General de Control de Bienes, en la Oficina Central o al Contralor Departamental o Provincial en el interior, sobre cualquier irregularidad o anomalía, en la adquisición, administración, uso, custodia y destino, de los bienes en general, que conforman el patrimonio del Estado".

Se recuerda que la Contraloría tiene la facultad de exigir a los Directores o Jefes de Administración, habilitados y encargados de compras, "solicitar a la Contraloría, la verificación física de todos los activos fijos o bienes adquiridos para el Estado, con objeto de constatar su ingreso y registro". Agrega: "Sin este requisito las Direcciones de Control Previo y de Bienes del Estado (antes Intervención y Bienes Nacionales, respectivamente), de la Contraloría no darán curso a los presupuestos y cheques de pago, por tales compras".

Fundación para Vaca Diez inició sus actividades

—RIBERALTA, 13 (PRESENCIA).- Con gran alboroso se recibió aquí la noticia de la aprobación de la personería jurídica, por parte del Supremo Gobierno, de la Fundación para el Desarrollo de la Provincia Vaca Diez, organismo de carácter privado-institucional, encargado de "planificar, financiar y ejecutar, en estrecha cooperación y coordinación con los organismos de partamentales y nacionales, el desarrollo de la provincia Vaca Diez y su zona de influencia".

Mediante Resolución Suprema Nº. 118241, de 2 de octubre del presente año, el Gobierno Nacional reconoció la personería jurídica del naciente organismo y aprobó los Estatutos correspondientes.

PRIMER DIRECTORIO

Inmediatamente se convocó a una Asamblea General de miembros que eligió el primer directorio oficial, que durará en sus funciones tres años, conforme a Estatutos: el mismo que constituyó de la siguiente manera:

Presidente, Gilberto Roca Soruco; Vice Pdte., Raúl Roca Toledo; Secretario General, Luciano Rojas Velasco; Tesorero, Sergio Balcazar Rivero; Directores: Sergio Roca Salvatierra, Rodolfo Oliva Medina, Ricardo Guardia Rivero y Hugo Méndez Arteaga.

SATISFACCION

El consenso general es de satisfacción y agradecimiento al Primer Mandatario, por haber hecho posible la existencia jurídica de un organismo como la Fundación. "Esta primera experiencia en el país deberá servir de positivo ejemplo para otras zonas deprimidas de la nación", expresó el Presidente Hugo Banzer, en ocasión de su última visita a Riberalta.

A la Fundación pertenecen todas las instituciones "seriamente organizadas de la provincia", y entre sus objetivos figura el de planificar el desarrollo autosostenido y armónico de la Provincia Vaca Diez, en completa armonía y coordinación con el Gobierno Central y Departamental. En el Directorio figura también un representante del Comité Departamental de OO.PP. y Desarrollo del Beni.

El reconocimiento de la personería jurídica de este organismo acelera el proyecto industrial de un Ingenio Azucarero que está ya encarando la Fundación, con la personería, "inmediatamente se tomarán contactos con organismos financieros que han mostrado su interés en el proyecto", dijeron fuentes oficiales.

TRACTORES.- Un representante del Comité de Obras Públicas de Santa Cruz entrega una columna de tractores para obras vecinales en San Ignacio de Velasco (Foto PRESENCIA) Santa Cruz.-)

Se realiza ampliación del ingenio "Guabirá"

—MONTERO, 13 (PRESENCIA).- Se encuentra en plena instalación la nueva ampliación del ingenio estatal de "Guabirá", que duplicará la producción de azúcar en la próxima zafra, según aseguraron aquí altos personeros de la Corporación Boliviana de Fomento.

Hace sólo dos semanas ha concluido la molienda de 1975 y los trabajos de ampliación empezaron inmediatamente. Guabirá se convierte así en el complejo industrial azucarero más grande del país.

Este año alcanzó una producción de 1.086.417 quintales de azúcar fina, utilizando para ello 525.000 toneladas de caña. El próximo año estas cifras se duplicarán.

Edgar Coronado, gerente de "Guabirá", dio a conocer que la molienda fue este año de 3.500 toneladas en 24 horas y que con la ampliación será posible procesar 5.500 toneladas de caña en el mismo tiempo.

Coronado expresó que Guabirá, en pocos años más, será un verdadero complejo industrial, puesto que se instalará una nueva destilería de alcohol, con mayor capacidad, y una fábrica de papel.-

Llegó columna de tractores para obras en la Chiquitania

—SAN IGNACIO DE VELASCO, 13 (PRESENCIA).- Una columna de tractores pesados, adquiridos por el Comité de Obras Públicas de Santa Cruz para la construcción de caminos de penetración en la Chiquitania y atajados para agua con destino al repoblamiento ganadero en la región, fue entregado en esta localidad en acto significativo.

Los tractores "Komatsu", de procedencia japonesa, han empezado a trabajar en medio de la satisfacción de los pobladores. El equipo pesado fue trasladado desde Santa Cruz hasta San José de Chiquitos en ferrocarril y de allí lo hicieron por cuenta propia.

El ingeniero José Moreno, Gerente de Fomento del Comité de OO.PP., hizo la entrega oficial de los tractores señalando que serán útiles para seguir expandiendo el desarrollo cruceño, en todos los confines del departamento, sin que quede un solo pueblo que no esté integrado al proceso de desarrollo.

La adquisición de este equipo despertó en principio la susceptibilidad de la empresa privada, que argumentaba la paralización de maquinaria pesada por varios millones de dólares, por falta de trabajo. Entonces el Comité de OO.PP. explicó que este equipo estaba destinado a regiones alejadas, donde es casi imposible que lleguen los tractores de la empresa privada.

Los pueblos chiqui apoyaron la iniciativa autarquía cruceña de estos tractores con fond venientes de las regalías los técnicos del Com OO.PP., existe un plan bajos que está en marcha beneficiará a varias pobl de las provincias Ñuflo Chiquitos, Velasco y San

Maestros impagos desde agos pasan por situación crítica

ORURO, 13 (PRESENCIA).- Maestros de educación rural, declarados en comisión, se encuentran impagos por los meses de agosto, septiembre y octubre. En visita a las oficinas de PRESENCIA - Oruro señalaron que son seis los docentes que se encuentran afectados por el retraso en el pago de sus haberes.

Manifestaron que, a la fecha, su situación se ha hecho insostenible, en vista de que esos dineros son los únicos con los que cubren el sustento d su familia. Para sorteo bl ema y satisfacer alg sus más premiosas neces dicen que tuvieron que inclusive a los usurer que ahora ya no pueden ni siquiera esa clase d tamos.

SIDA, interpretando reclamo de los maestr pagos, cursó un telegram Dirección Nacional Administración, pidiendo agilice el trámite de h

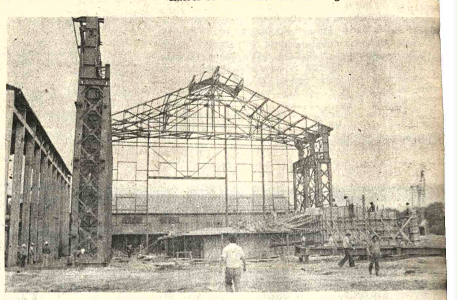

AMPLIACION.- En el ingenio azucarero de Guabirá, se levanta una estructura metálica q bergará la maquinaria de ampliación de esa industria. Se piensa incrementar la producción en u por ciento, a partir de 1976. (Foto PRESENCIA - Montero).

Universidad Boliviana

"Gral. José Ballivián"

La Universidad Boliviana "General José Ballivián" se permite invitar a profesionales benianos que estuvieran en condiciones de asistir por cuenta propia a un encuentro - sin agenda - que se llevará a cabo del 17 al 19 de noviembre venidero, en esta ciudad, con motivo de festejarse el CXXXIII aniversario de la creación del Departamento del Beni.

El propósito de esta reunión es el de organizar comisiones para una próxima, en la que se tratará sobre el desarrollo planificado de este departamento.

Trinidad, Octubre de 1975.

p. Dr. Oscar Rivero Aramayo
SECRETARIO GENERAL
Dr. Jorge Hurtado Cuéllar
RECTOR

(Sello).- Universidad Boliviana Gral. José Ballivián.- Rectorado.- Trinidad-Beni.

Universidad Boliviana

Universidad Mayor de San Andrés

AMPLIACION
CONVOCATORIA A PROPUESTAS
PABELLON DE TALLERES PARA LA FACULTAD DE ARQUITECTURA Y ARTES

A solicitud de varias firmas interesadas se amplía el plazo de presentación de propuestas para la construcción del Pabellón de Talleres de la Facultad de Arquitectura y Artes, bajo la siguiente modalidad:

1.- Obra civil y tinglado metálico
2.- Obra civil solamente
3.- Tinglado metálico solamente

Los planos y Pliegos de especificaciones técnicas y administrativas, podrán retirar los interesados del Departamento de Proyectos y Obras U.M.S.A., (Av., 6 de Agosto Nº 2080 3er. piso) previa cancelación de la suma de $b. 1.000,00 en el Tesoro Universitario.

Las propuestas deberán ser presentadas de conformidad a Ley, hasta horas 18 p.m. del día viernes 28 del presente en las oficinas de la Dirección General Administrativa de la Universidad.

La Paz, Noviembre de 1975

Arq. John Conley Traverso
JEFE DE LA DIVISION DE INFRAESTRUCTURA
V°B°. Dr. Jaime Urcullo
SECRETARIO GENERAL DE LA U.M.S.A.

Empresa Nacional de Fundiciones

Proyecto Ampliación de Estaño

Requiere los servicios de una Secretaria/o Bilingue, con amplios conocimientos idioma Alemán.

Se dará preferencia a Alemán - Técnico
Escribir a casilla N0 209 ó presentarse en Proyecto Ampliación (Vinto).

Examen de competencia — será Viernes 14-11/75
Experiencia mínima: — Tres años

Inútil presentarse sin certificados correspondientes.

Ing. Roberto van der Veen
Coordinador General

Oruro, Novbre., de 1.975

Corporación Minera de Bolivia

Empresa Minera Viloco

CONVOCATORIA A PROPUESTAS

Se convoca a propuestas a todas las personas interesadas en la elaboración de pan para la Empresa Minera Viloco.

Todas las condiciones de trabajo de la Panadería, están detalladas en el pliego de especificaciones que se entregarán a los interesados en la Secretaría de la Comisión de Adquisiciones 4º. Piso en el edificio central de Comibol, ó en la secretaría de la Gerencia de la Empresa.

Las propuestas se recibirán hasta las 18 Hs. del día sábado 22 de Noviembre-75, en sobre cerrado y lacrado con las siguientes direcciones:

CORPORACION MINERA DE BOLIVIA - Secretaría de la Comisión de Adquisiciones - 4º. Piso - Edificio Central de Comibol - LA PAZ.

EMPRESA MINERA VILOCO - Viloco.

P.R. 811/75.

National

INAUGURAMOS EL PRIMER SALON DE DEMOSTRACIONES

Technics

el 14 de Noviembre de 1975
en la Av. Mariscal Santa Cruz
edificio Esperanza de nuestra ciudad

LA TECNOLOGIA MAS AVANZADA EN EQUIPOS ESTEREOFONICOS Y CUADRAFONICOS DE COMPONENTES HI-FI

PROXIMAMENTE:
INAUGURAREMOS
EN SANTA CRUZ Y
COCHABAMBA

Corporación Minera de Bolivia

CONVOCATORIA A PROPUESTAS

Se convoca a propuestas para la provisión de:

PEDIDO	MATERIAL	FECHA VENCIMIENTO
30723 CC-75/75	ESCOPLO DE MESA GIRATORIA	18/12/75 HORAS 12.00
29367 CC-76/75	MOTORES ELECTRICOS	18/12/75 HORAS 12.00
30736 CE-77/75	ELECTRODOS PARA SOLDAR	11/12/75 HORAS 12.00

Los pliegos de especificaciones, se encuentran a disposición de los interesados en la Secretaría de la Comisión de Adquisiciones 4to piso Edificio Central.

GERENCIA DE ADQUISICIONES

La Paz, Noviembre 11 de 1975 P.R. 807/75.

Comunicado de interés público

Estudios técnicos acelerados "Fe y Alegría"

La Dirección del Centro de Estudios Técnicos acelerados Loretto de "Fe y Alegría" comunica que a partir de la fecha estan abiertas las inscripciones en la especialidad de técnicas de oficina. Horario de inscripciones de 14.30 a Hs. 20.30

Informes Colegio Loretto 3er piso, Plaza Isabel La Católica esq. Av. Arce Tel. 21866.

La Paz, Noviembre de 1975

EMPLEADO

De jerarquía se necesita para manejar firma importadora en La Paz. Debe ser mayor de 30 años. Experiencia en trabajo de oficina en general y conocimiento de inglés son requisitos. Sueldo mensual ocho mil pesos, más comisiones. Dirigirse con carta manuscrita, dando referencias completas y copias de certificados a la casilla Nº 60 de Santa Cruz de la Sierra, bajo título "Gerente"

Asociación Nacional de Jubilados Administrativos

Beneméritos de la Patria

Se convoca a sesión extraordinaria a los señores Jubilados Administrativos Beneméritos de la Patria, para el día de hoy viernes a horas 16 p.m. en el local de la AMIG, para considerar el siguiente temario:

1.- Rechazo del pedido de la Asociación Nacional de Jubilados Administrativos Beneméritos de la Patria, por el XIV Congreso Nacional de Ex Combatientes, para incorporarse al Comité Ejecutivo de la CONEXCHACO

Se recomienda puntual asistencia.

La Paz, 14 de noviembre de 1975

EL DIRECTORIO

Comité de Obras Públicas y Desarrollo de Tarija

CONVOCATORIA A PROPUESTAS
Nº 15/75

Provisión material eléctrico para Yacuiba

SEGUNDO LLAMAMIENTO

El Comité de Obras Públicas y Desarrollo de Tarija, invita a las firmas legalmente establecidas en el país a presentar propuestas para la provisión de material eléctrico a utilizarse en la red de Yacuiba. La lista del material podrá ser adquirida por los interesados en la Gerencia Administrativa de CODETAR, previo pago de $b. 200.- por ejemplar.

Las propuestas deben ser presentadas en sobre cerrado a la Gerencia Administrativa de CODETAR (Av. Las Américas s/n), hasta horas 17 del día 25 de noviembre del año en curso, con la mención de que se refiere a la presente convocatoria Nº 15/75

Tarija 5 de noviembre de 1975

RELACIONES PUBLICAS

Caminantes abandonaron por completo el Sahara español

ARFAYA, MARRUECOS, 13 (P).- El último caminante de marcha verde marroquí ndonó hoy el trozo de Sahara idental ocupado pacíficamente durante varios días, olviendolo al viento del erto y a las tropas esolas.

a bandera marroquí fue ada hoy en el fortín fronzo de Tah, que quedó vacío, al que el enorme camiento de 280.000 personas que ante unos días animó los spitos parajes.

an sólo quedaba hoy en la rta del fortín un centinela roquí que mañana abandonará también el puesto para regresar a Tarfaya.

Los últimos de la marcha verde acampaban esta noche cerca de la frontera pero ya en territorio marroquí.

Muchos de entre ellos, unos 80.000, piensan quedarse en las inmediaciones de la frontera, poblando ese espacio que hasta ahora era propiedad única del viento y de la arena.

Los últimos voluntarios de la marcha verde abandonaron el territorio sahariano cantando.

En los camiones, autobuses y otros vehículos hombres y mujeres cantaban o tocaban instrumentos de música.

Muchos declaraban que no habían perdido la esperanza de volver a atravesar la frontera y esta vez de un modo, definitivo, como lo demuestran los campamentos que se han establecido en el sur de Marruecos.

La administración favorece esa instalación y a su vez organizó una oficina de correos y montó líneas de teléfonos y de telex.

"La próxima vez iremos hasta El Ayun" declaraban algunos jóvenes caminantes.

Pero nadie ignoraba que ahora ya eso no depende de su entusiasmo ni de su fe nacionalista.

"¿Tienen noticias de las negociaciones?", preguntaban los mismos a los periodistas presentes.

Pocos aceptaban que su regreso a Marruecos significó quizas el fin de una ilusión.

Se espera un desenlace en la situación política argentina

BUENOS AIRES, 13 (AP).- Los preocupados ministros del Gabinete lograron finalmente ser recibidos hoy por la Presidenta Isabel Perón después de una incomunicación de once días, atribuida en parte a la enfermedad que motivó la internación de la Jefa del Estado el 3 de noviembre.

La improvisada reunión de gabinete, a la que asistieron los ocho ministros, se realizó en la clínica Pequeña Compañía de María, donde la señora de Perón se atiende de una dolencia vesicular.

La inesperada reunión se efectuó aparentemente en vísperas del retiro de la señora de Perón de la clínica, ya que los últimos informes médicos aseguraron que su salud se ha recuperado.

Persistían, entretanto, insistentes versiones procedentes de medios gubernamentales, políticos, militares y sindicales, que aseguraban que los ministros le han planteado la urgente necesidad de que solicite una nueva licencia, más prolongada que la que tomó del 13 de septiembre al 16 de octubre.

La Argentina carece, en la práctica de conducción presidencial desde que Isabel Perón fue internada urgentemente en la clínica.

Desde entonces la Jefa del Estado, de 44 años ha permanecido aislada de su Gabinete y sólo recibe a un reducido grupo de personas de su confianza, entre los que se destaca Julio González, Secretario Técnico de la Presidencia. González es considerado como uno de los remanentes del grupo, otrora poderoso y hoy en buena parte desplazado, que acaudilló el ex-Secretario Privado presidencial José López Rega.

Crisis política y militar se agravó nuevamente en Portugal

LISBOA, NOV. 13 (AFP).- La crisis política y militar se agravó súbitamente en Portugal y la situación podría desembocar en un reajuste ministerial y del Consejo de la Revolución, opinaron hoy aquí los observadores.

El desenlace podría producirse en favor de la izquierda comunista, a menos de que los acontecimientos imprevistos den un giro en sentido inverso.

Jamás la autoridad del gobierno del Almirante Antonio Pinheiro de Azevedo había sido tan gravemente escarnecida.

Un Comité de Lucha pro Comunista, ocupó los locales del Ministerio de Información y siguió una ofensiva contra el palacio de Sao Bento, sede de la Asamblea Constituyente y residencia del primer ministro.

Varios miles de huelguistas del ramo de la construcción impidieron durante 24 horas salir al jefe del gobierno y a los diputados.

Tras una noche sin dormir y sin alimentarse, los diputados salieron a mediodía de hoy del palacio encuadrados por dos hileras de obreros que, puño en alto, gritaban "fascistas" y "a bajo la burguesía".

Anoche Pinheiro de Azevedo fue también calificado de "fascista" y de "payaso" cuando intentaba hablar a los huelguistas.

A raíz de la gran manifestación de apoyo al gobierno, organizada el pasado domingo por el Partido Socialista y el Partido Popular Democrático (PPD), los comunistas y los ultraizquierdistas lanzaron una contraofensiva generalizada.

Alimentada por una intensa campaña de prensa y de movilización popular, la acción comunista culminará el próximo domingo con una gran manifestación unitaria, convocada en Lisboa para "contrarrestar la ofensiva de la derecha y las acciones terroristas de la contrarrevolución".

La oposición del Partido Comunista al actual gobierno se radicalizó, llegando incluso a condenar abiertamente hoy en un comunicado el discurso pronunciado el domingo pasado por Azevedo.

El jefe del gobierno, subrayó el Partido Comunista, "situó en el mismo plano los peligros de la izquierda y los de la derecha y condenó tanto a los terroristas del Ejército de Liberación de Portugal (ELP) de extrema derecha como a los trabajadores en lucha".

Los comunistas no disimulan que su meta es la reestructuración del poder (gobierno provisional, consejo de la revolución y Movimiento de las Fuerzas Armadas), en un sentido favorable a la izquierda.

Para ello cuentan con una masa obrera de maniobra cuya importancia demostraron la manifestación de la construcción de ayer miércoles y el asedio al palacio de Sao Bento.

La demostración de fuerza tiende a probar que, a nivel de gobierno, se ha de contar con el partido de Alvaro Cunhal para salir de la presente crisis.

En el plano militar, la situación resulta tanto más grave cuanto que el gobierno del Almirante Pinheiro sólo podrá salir adelante con la ayuda de las Fuerzas Armadas.

Ahora bien, la base paracaidista de Tancos, actualemente en poder de los suboficiales y soldados extremistas, está prácticamente en situación de rebeldía contra sus 140 oficiales, que han solicitado cambio de destino. Y lo mismo ocurre en varias otras unidades.

A ese panorama de "disgregación", como dice el diario socialista A Luta, se opone la política gubernamental de constitución de Agrupaciones Militares de Intervención políticamente seguras (AMI) y reorganización de la guardia republicana y la policía de seguridad pública.

Entre ambas tendencias militares parece haberse empeñado una carrera contra reloj que tiene su traducción en los actuales tambaleos del consejo de la revolución.

HUELGA.- Lisboa (AP).- Obreros huelguistas de la construcción exigiendo mejores salarios colocaron camiones frente a la residencia del Premier para evitar la salida de la gente (Radiofoto AP).

Propusieron colectivización de productos agrícolas en México

MEXICO, D.F. 13 (AP).- El Congreso recibió hoy un proyecto presidencial de reformas a la Constitución para colectivizar la producción agrícola feudal y reordenar el crecimiento urbano.

El Presidente Luis Echeverría propuso reformar tres artículos constitucionales en un intento por reactivar la Reforma Agraria e iniciar una Reforma Urbana.

El Secretario de la Reforma Agraria, Félix Barra, dijo que la iniciativa de Echeverría constituye "una rectificación" que podría mejorar la producción en la tierra entregada a grupos de campesinos desde que se inició aquí el reparto agrario.

El proyecto reconoce que con el reparto agrario se fraccionó la propiedad y se propició un tipo de minifundio que provocó "un lamentable desperdicio de recursos naturales, crediticios, técnicos y humanos en el medio rural".

Desde que Emiliano Zapata inició a principios de siglo la Revolución Agraria, los gobiernos mexicanos han dado énfasis al reparto de la tierra, pero la pobreza es aún el factor dominante en la situación del campo.

Según cifras oficiales, desde 1917 a la fecha se han repartido unos 90 millones de hectáreas entre dos millones de campesinos, que han fundado unos 26.000 ejidos en todo el país. Los ejidos son parcelas individuales o colectivas en la tierra pertenece al Estado y sólo es "prestada" para ser explotada.

Pero la producción se ha mantenido muy por debajo de los índices previstos mediante las facilidades a los ejidatarios. Estos, por ejemplo, no pagan impuestos, ni cuotas de cooperación para la construcción de presas o caminos vecinales, pero los agricultores privados, sí.

La baja producción ejidal ha provocado que muchos campesinos arrienden o vendan sus tierras a los agricultores privados y emigren a las ciudades en busca de mejor fortuna.

La iniciativa de Echeverría propone, que al mismo tiempo que se organice la colectivización de la producción agropecuaria ejidal "reagrupando económicamente a los campesinos con respeto a la voluntad del núcleo" se dé facultades al agrario para reordenar el crecimiento urbano.

El Secretario de Gobernación, Mario Moya, dijo que se busca evitar "que no sea la urbe lugar de privilegio ni foco de problemas económicos, sociales y aún sicológicos".

Moya dijo que la migración de la gente del campo a las ciudades ha provocado que el 25 por ciento de la población estimada en 60 millones de personas, se concentre sólo en tres ciudades: la Capital, Guadalajara, y Monterrey, mientras que el 12 por ciento está desperdigado en 18.000 localidades con menos de 500 habitantes cada una.

Dijo que la migración rural provoca que las áreas urbanas crezcan a un ritmo del 5.4 por ciento anual.

Casa amoblada

Extranjero busca casa amoblada con jardín en alquiler, zona Calacoto con 3 y/o 4 dormitorios y dependencias. Teléfono 42088 horas de oficina.

Aviso permanente

Al señor

MAMERTO SALAS ZAMBRANA

de Publicidad CAMBA Santa Cruz.

Se le insinúa cancelar sus cuentas pendientes a PRESENCIA.

La Paz, noviembre de 1975

Libretas del Servicio Militar

Auxiliares. Dispensaciones. Postergaciones. Redenciones y pérdida de Libreta. Rectificaciones de nombre y apellidos, etc. Yanacocha 599. Of. 3, 1er. piso. Atiende Dr. Roberto Zelaya, Abogado, ex-Juez, Casilla 5691.

Comando General del Ejército

Comando de Ingeniería del Ejército Bolivia

Para trabajos en alto Beni, se necesita operadores de equipo pesado (tractoristas) y choferes brevetados, los interesados pueden presentarse en el departamento personal del Comando de Ingeniería del Ejército (Estado Mayor) todos los días hábiles de Hrs. 8:00 a 12:00 y 14:00 a 18:00.

La Paz, Noviembre de 1975.

RELACIONES PUBLICAS

Instituto Boliviano de Cultura Hispánica

Invita al recital que ofrecerá el poeta peruano, señor.

MIGUEL PAZ

Se realizará el día viernes 14 de noviembre a horas 18.30 en el local del Instituto, Avenida Arce 2458 esquina Plaza Isabel la Católica.

INGRESO LIBRE

La Paz, noviembre de 1975

AQUI ESTA "Phone Butler": El contestador automático de teléfono.

Ahora sí....

Nunca más se le escapará una llamada telefónica!!!

Señor empresario, no pierda un negocio importante por falta de comunicación telefónica. Todo profesional, ya sea médico, ingeniero, abogado debe estar siempre al tanto de sus llamadas telefónicas. Y AHORA tiene la solución: el "PHONE BUTLER" de Metrotec le contestará sus llamadas telefónicas y grabará automáticamente los mensajes para usted.

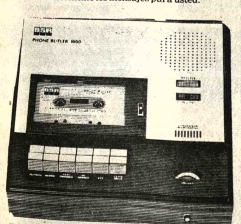

PIDA Una demostración sin compromiso en CASA BERNARDO S.A.- Av. Camacho 1296 - Tel. 54300. 40063.- LA PAZ TRANSOCEANICA Ltda.- Ingavi 1047 (altos) Tel.

LAMEIRO Y Cía.- Calle Colón 440 - Tel. 28925.

NICOLAS JURGEN SCHUTT SUC. en

Cochabamba Sucre 3464 Tel. 4992
Santa Cruz Ballivián 444 Tel. 3-6374
Sucre Arenales 211 Tel. 1862
Potosí Matos 23 Tel. 3023
Oruro Kathy de Pinedo Casilla 153
Tarija Jaime Arancibia Casilla 1012
Trinidad Enrique Pinto Casilla 36

Teléfonos Automáticos de La Paz, S.A.

AVISO IMPORTANTE

Caducidad de contratos por acciones OKI segunda etapa

Se pone en conocimiento de los suscriptores de acciones telefónicas correspondientes a la Ampliación OKI SEGUNDA ETAPA con contratos en vigencia, que deberán cancelar todas sus obligaciones pendientes de pago hasta el 31 de diciembre del presente año. Pasada esta fecha, todos los Contratos que no tengan al día sus obligaciones serán caducados, ya que se han vencido en exceso los plazos concedidos para su pago.

Toda reconsideración posterior del derecho de propiedad de estas acciones tendrá que hacerse necesariamente con los valores actualizados de $US. 750.00

La Paz, 10 de noviembre de 1975

DPTO. DE RELACIONES PUBLICAS

Ministerio de Transportes, Comunicaciones y Aeronáutica Civil

Administración de Aeropuertos y Servicios Auxiliares a la Navegación Aérea

TERCERA CONVOCATORIA A PROPUESTAS (N°. 2-75)

Por orden del señor Ministro de Transportes, Comunicaciones y Aeronáutica Civil y en vista de haberse declarado desierta la Segunda Convocatoria, se convoca por tercera vez a propuestas en pliego cerrado y lacrado, papel sellado, timbres y boleta de garantía, para la provisión de los siguientes vehículos con destino a la Administración de Aeropuertos y Servicios Auxiliares a la Navegación Aérea:

- Cuatro vagonetas de 18 asientos
- Seis camionetas de doble cabina y doble tracción
- Un microbús
- Un automóvil de cuatro puertas.

Las propuestas deben ser presentadas en las Oficinas de AASANA Avenida Montes N°. 716 (Edificio Urdini Motors, 4°. piso), hasta Hs. 18:00 del día 24 de noviembre del año en curso.

La Paz, noviembre de 1975.

Gral. Brig. Aé. Rould de la Vega R.
DIRECTOR EJECUTIVO DE AASANA

V°. B°.
Tcnl. DEMA. Réné Guzmán Fortún
SUBSECRETARIO DE AERONAUTICA CIVIL a.i.

Teléfonos Automáticos Sucre, S.A.

SUCRE - BOLIVIA

CONVOCATORIA A PROPUESTAS

Ampliación de la Central Automática para 2.000 (dos mil) líneas y la correspondiente red telefónica

Se convoca a las Empresas Especializadas a presentar propuestas para la ampliación de la Central de "TELEFONOS AUTOMATICOS SUCRE S.A." (T.A.S.S.A.) con 2.000 (Dos mil) líneas nuevas y la correspondiente red urbana.

El pliego de especificaciones técnicas y condiciones generales podrá ser solicitado a la Empresa en Sucre, Calle Urcullo N°. 313 (Casilla N°. 281)

Las propuestas deberán ser presentadas en sobre cerrado, sellado y lacrado, llenando las siguientes condiciones:

a) Deberán ser en papel sellado o estar reintegradas.
b) Deberán adherirse timbres por valor del 1%o (Uno por diez mil) sobre el total de la propuesta.
c) Personería del proponente (Si es sociedad, escritura de constitución) y poder notariado en favor de quién ha de representarla.
d) Certificados de Solvencia Tributaria de la Municipalidad y Renta.
e) Inscripción en la Cámara respectiva (De Comercio o de Industria).
f) Boleta de Garantía de seriedad de la propuesta correspondiente a $b. 50.00 más el 5%o (Cinco por mil) del valor total de la propuesta.

El plazo de presentación fenece a horas 17.– del 10 de Enero de 1976.

Las propuestas deberán ser presentadas en la ciudad de Sucre en Calle Urcullo N°. 313 ó por correo a la casilla postal N°. 281.

Sucre, 31 de Octubre de 1975

Juan Landivar Garrón
Gerente Técnico

Posible retiro de Chile del CIPEC acentuó baja del cobre

LONDRES, 13 (AFP).- Rumores procedentes de Alemania Federal según los cuales Chile podría retirarse del CIPEC acentuaron hoy el Londres la baja del cobre, ya muy flojo debido a la superabundancia de disponibilidades en el mercado mundial.

Una reunión ministerial del CIPEC Comité Intergubernamental de los Países Productores de Cobre) debe abrirse el próximo lunes 17 de noviembre en Lima. El CIPEC agrupa a Chile, Perú, Zambia y Zaire.

En el temario de esa reunión figura esencialmente el reforzamiento de la acción colectiva para estabilizar los precios del cobre a un nivel razonable, gracias a la restricción de la producción minera y de las exportaciones.

El CIPEC contempla asimismo, para dar mayor eficacia a su acción, la adhesión de otros países, en particular Australia, Indonesia, Filipinas, Papuasia, Nueva Guinea e Irán.

El CIPEC ordenó ya desde hace un año reducciones de diez a quince por ciento de las exportaciones de sus países miembros pero hasta el presente tal medida surtió, pocos efectos en el mercado mundial.

El nivel actual de precios no es más rentable para la mayoría de los productores. La superabundancia es tal en el mercado mundial que los "stocks" de la bolsa de metales no ferrosos de Londres crecen de una semana a otra.

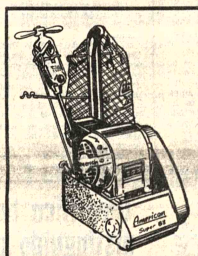

LIJADORAS DE PISOS

AMERICAN-LINCOLN

- ESPECIAL PARA CONSTRUCTORES Y CONTRATISTAS.
- VARIOS MODELOS - PRECIO ECONOMICO.
- FABRICACION AMERICANA.
- MOTOR DE 3 HP. PARA 110V. 230V. 50C
- PAPEL LIJA, DISTINTAS ASPEREZAS.

DISTRIBUIDORES PARA BOLIVIA

AUGSTER

ORURO: ADOLFO MIER 881
CASILLA 141 TELEFONO 52823

ELECTROLUX

Electrolux

La única congeladora en el mundo que funciona sin electricidad donde ud. la instale, con el combustible más barato: kerosene

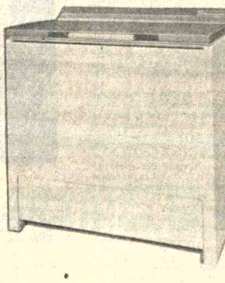

- Sumamente versátil
- Congela y conserva alimentos, helados, etc. durante meses
- 5,5 pies cúbicos de capacidad

RC 65
(Deep Freezer)

Gustosamente le daremos mas detalles

HANSA LTDA. La firma boliviana de su confianza con más de 65 años al servicio del país

Departamento Mercaderías Tel. 50878 Yanacocha Esq. Mercado

Sucursales: COCHABAMBA-ORURO-POTOSI-SANTA CRUZ-SUCRE-CAMIRI-TARIJA-TUPIZA-VILLAZON

Ministro Zelaya

La minería debe adoptar "posición agresiva y de diversificación"

El Ministro de Minería y Metalurgia manifestó ayer que es preciso que la minería boliviana adopte "una posición agresiva y de diversificación en la explotación de minerales". El Gral. José Antonio Zelaya explicó que los estudios y análisis efectuados a nivel del Consejo Nacional de Minería han permitido constatar, una vez más, que se trabaja dentro de una política conservadora que dio lugar al estancamiento.

Expresó que si, por ejemplo, se hubiese contado con una adecuada preparación y planificación de las actividades mineras, en casos en que la explotación de minerales de estaño es desventajosa por las bajas cotizaciones internacionales, las empresas damnificadas podrían dedicar su esfuerzo inmediatamente a otros minerales con mejores precios, como por ejemplo el oro.

Anunció que próximamente se hará conocer el informe final de conclusiones del trabajo efectuado por el Consejo Nacional de Minería sobre aspectos de la exploración, explotación y comercialización de minerales en el país.

REUNION DEL CIE

El Ministro de Minería se abstuvo de adelantar los planteamientos que hará Bolivia en la próxima reunión extraordinaria del Consejo Internacional del Estaño. Explicó que hasta que los mismos no sean presentados y discutidos tienen carácter reservado.

El CIE debe adoptar decisiones sobre problemas relacionados con las permanentes fluctuaciones negativas del precio internacional del estaño, procurando el entendimiento entre productores y consumidores y dar lugar a un equilibrio que resguarde los intereses de unos y otros.

El Gral. José Antonio Zelaya estuvo ayer en Palacio de Gobierno, según explicó, para trasmitir al Presidente de la República los informes de las comisiones sectoriales que participan en el Segundo Simposio Nacional de Ciencia y Tecnología y para invitarle a la inauguración de esa reunión que ocurrió anoche a Hs. 19.

Estaño se cotizó ayer en $us. 2,85

- El estaño se cotizó ayer en el mercado de Londres, en 2,85 dólares por libra fina, registrando una baja dos puntos respecto del precio de anteayer.

Los demás metales, tuvieron los siguientes precios:
Plomo, 0.15 dólares por libra fina
Zinc, 0.32 dólares por libra fina
Cobre, 0.53 dólares por libra fina
Bismuto, 7.50 dólares por libra fina
Cadmio, 2,27 dólares por libra fina
Wolfram, 82,52 dólares por U.M.F.
Antimonio, 18.00 dólares por U.M.F.
Plata, 4,37 dólares por onza troy
Oro, 143,25 dólares por onza troy

NUEVA YOR

- NUEVA .K, 13 (AP).- Precios de hoy de metales no ferrosos:
Antimonio, 0.41 centavos la libra, Nueva York.
Cobre, .63 centavos la libra, Connecticut.
Plomo, 20 centavos la libra, Nueva York
Zinc 38 centavos la libra, San Luis
ESTAÑO, 3.304 dólares la libra, Nueva York.
Mercurio 128 dólares el frasco , Nueva York
Oro, 143.95 dólares la onza , Nueva York.
Plata Extranjera 4.405 dólares la onza, Nueva York.

Inauguración de Simposio de Ciencia y Tecnología

Gobierno asigna importancia al desarrollo científico nacional

- El gobierno otorga especial importancia al desarrollo tecnológico y científico de la nación, porque considera que es la forma más efectiva para alcanzar su progreso y bienestar, dijo anoche el Presidente de la República, a tiempo de inaugurar el Segundo Simposio sobre Ciencia y Tecnología.

El Gral. Banzer se hizo presente en el auditorio de la Casa de la Cultura acompañado de los ministros de Educación y el de Minería y Metalurgia. Expresó que su concurrencia al acto era "por voluntad personal dada la importancia que da su gobierno a la tecnología y a la actividad científica".

Refirió que "gobernar no es sólo procurar la elevación de los niveles de vida de la población, que no es sólo planear y llevar adelante la política internacional, conseguir y manejar los recursos del país, sino también dictar otras acciones relacionadas con los aspectos de la cultura".

Luego, hizo referencia a su reciente intervención en la Asamblea General de las Naciones Unidas, donde manifestó que la tecnología es un atributo y un patrimonio de toda la humanidad y no de naciones o grupos.

Afirmó que el desarrollo de la ciencia y la tecnología debe hacerse en base a la cooperación efectiva y honesta de los pueblos, como un trasunto de buena voluntad.

Bolivia -dijo- necesita desarrollarse tecnológicamente y científicamente, a fin de que esos atributos redunden en provecho material del pueblo, razón por la que expresó su complacencia por el simposio.

Felicitó a los auspiciadores y prometió que las conclusiones que se obtengan en las jornadas serán motivo de interés y análisis por parte de su gobierno, para ser aplicadas en la mejor forma posible y lograr las aspiraciones de progreso.

Resaltó el valor del trabajo de los científicos del país y aseguró que el mismo permitirá la elaboración de una táctica y estrategia tecnológicas.

OTROS ORADORES

El Presidente de la Academia Nacional de Ciencias de Bolivia, el Presidente del Consejo Nacional de Educación Superior y el Ministro de Minería y Metalurgia fueron quienes, al principio del acto, se dirigieron a la concurrencia.

El Dr. Ovidio Suárez Morales hizo relación de las actividades e inquietudes de la Academia de Ciencias y expresó su satisfacción por las favorables respuestas que ha encontrado entre los estudiosos, de quienes dijo que constituyen gran parte de las esperanzas de Bolivia.

Reclamó decisiones para cooperar efectivamente al desarrollo científico y cultural de la nación, para lo que, añadió, es necesaria la coordinación de esfuerzos y el suficiente estímulo a los hombres de ciencia.

Dijo que los aspectos negativos para el quehacer científico del país son la fuga de talentos y ausentismo de la academia y del sector privado. Sobre el exódo de talentos manifestó que, antes que cuestiones económicas, se debe a la "inseguridad en los puestos de trabajo y a las interferencias en el trabajo profesional", razones por las que pidió las suficientes garantías y respeto.

El Presidente del CNES, Mario Rolón, se refirió a las cuatro etapas del quehacer científico del país analizadas por Guillermo Francovich, a las que le agregó una quinta que "a su criterio" arranca "desde julio de 1972", porque "desde entonces -añadió- se ha promovido una nueva acción en el campo académico". Pue entonces que se creó el CNES.

El Ministro de Minería y Metalurgia, Gral. Antonio Zelaya, dijo que el desarrollo de la tecnología debe ser una meta impostergable para que el país se libere de la dependencia de aquellos que la utilizan como medio de consecución de fines económicos.

Resaltó la importancia de que ese desarrollo se logre en términos subregionales, así como el aprovechamiento adecuado de los recursos materiales y humanos.

El simposio, auspiciado por la Academia de Ciencias y el CNES inició su trabajo en la mañana, con la inauguración de exposiciones sectoriales. Los trabajos continuarán hasta el domingo venidero.

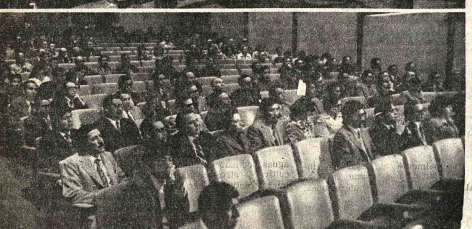

- SIMPOSIO CIENTIFICO.- Las fotografías fueron tomadas durante la inauguración del Segundo Simposio Nacional sobre Ciencia y Tecnología. En la de arriba, el Presidente de la República se dirige a los concurrentes al acto, ante quienes expresó la decisión de su gobierno de favorecer el desarrollo tecnológico y científico. Junto a él son vistos Ministros de Estado y dirigentes de las entidades auspiciadoras del simposio. Abajo, una parte de la concurrencia que anoche se dio cita en el auditorio de la Casa de la Cultura.

El programa a desarrollarse en estas jornadas contiene una variedad de temas, en los que se dará especial relevancia a la determinación de objetivos y prioridades, así como a la metodología para su consecución.

Una de las bases para la determinación de objetivos será la referente al plan nacional de desarrollo socio-económico y los compromisos que se tiene en los ámbitos subregionales.

Aguinaldos de PRESENCIA y sus anunciadores

Happ y Cía. entregó un canastón con productos "4711" para nuestro sorteo

Los productos de tocador "4711", famosos en más de un centenar de países en los que se comercializa, estarán presentes en nuestro próximo sorteo de Navidad, gracias a la decisión en ese sentido de la conocida firma comercial HAPP y CIA., que en Bolivia son sus distribuidores exclusivos desde hace 30 años.

Vale la pena destacar que HAPP y CIA., como otras empresas comerciales participa este año, por octava vez en nuestro sorteo de "Aguinaldos de PRESENCIA y sus ANUNCIADORES". Varias de las veces anteriores, estuvo presente, como ahora, con los afamados productos de tocador "4711".

El canastón preparado por HAPP y CIA., contiene 22 variados productos de la línea "4711" La persona que resulte favorecida con ese canastón tendrá motivos para sentirse realmente afortunada.

Los productos "4711" de procedencia alemana, gozan de gran aceptación en nuestro país desde hace años, destacándose entre ellos el perfume para damas "Tosca" y la loción para después de afeitadas "Sir".

"Tosca" y "Sir" según la información que recogimos, son los productos más solicitados en las semanas previas a Navidad por constituir obsequios de calidad. Ellos y los demás productos de la línea "4711" pueden ser pedidos en todas las farmacias y en tiendas del ramo, no sólo en esta ciudad sino en las demás del país.

Pero la firma HAPP y CIA., no sólo está dedicada a su actividad principal la distribución de los productos "4711" sino también a la comercialización de las no menos famosas bicicletas "Hércules" de procedencia inglesa, bicicletas de las que disponen en varios y atrayentes modelos para las fiestas de Navidad.

Dn. Enrique Happ es el Gerente General de HAPP y CIA., Su nombre no sólo está vinculado a la firma que dirige, sino al deporte, campo en el que es ampliamente conocido por haber creado en Cochabamba, hace 15 años, el Club Deportivo "Enrique Happ" y posteriormente, una Escuela de Fútbol, instituciones que en justicia son consideradas como "semilleras de futbolistas bolivianos".

Hace poco, el pasado 24 de septiembre, fueron celebrados los 15 años de fundación del Club "Enrique Happ", ocasión en la que Dn. Enrique fue objeto de un justo homenaje de reconocimiento por su preocupación permanente en ofrecer a la niñez y a la adolescencia masculina una sana actividad deportiva que la sustraiga de los modernos flagelos sociales uno de los cuales es el consumo de drogas.

Dn. Enrique al agradecer los espontáneos homenajes y responder a la pregunta de muchos sobre los motivos que le indujeron a dedicar buena parte de su tiempo y dinero a la creación y sostenimiento de su Club y Escuela decía: **"Alguien tiene que empezar... para que otras personas imiten esta iniciativa, pues.. si se empieza con hacer algo, otras personas tratan de hacer lo mismo y ójalu, algún día, si Dios quiere, podamos ver Escuelas de Fútbol y Clubes infantiles por todos los rincones de nuestra patria".**

Dn. Enrique Happ, Gerente General de Happ y Cía., aparece en el momento de entregar a PRESENCIA el canastón de productos de tocador "4711" con destino a nuestro sorteo de aguinaldos de fin de año.

Pero si estaba feliz con el homenaje recibido, no lo estaba en cuanto a la actitud, de los poderes públicos. Al respecto dijo: **"Sensiblemente no hemos tenido ninguna cooperación de las autoridades, recibiendo sólo promesas... ; es una pena y realmente así no se puede trabajar".** Ojala que la actitud de las personas aludidas cambie respecto a la encomiable labor de Dn. Enrique.

Pero volvamos a los aguinaldos. Quien se lleve el canastón de productos "4711" de HAPP y CIA., tendrá, además, un paquete de cigarrillos "Colorado" de 10 cajetillas, aguinaldo de Bolivian American Tobacco y un llavero, aguinaldo de Freudental y Cía., lo cual es como decir: tres aguinaldos en uno.

Ex-presidente fue expulsado de su país

Arosemena vaticina la próxima caída del gobierno ecuatoriano

"Los días del Gral. Rodríguez Lara están contados" vaticinó ayer en La Paz el ex-presidente ecuatoriano, Carlos Julio Arosemena, quien junto al político conservador, Julio César Trujillo, fue expulsado de su país, acusado de ser cabecilla de una conspiración que amenaza al régimen militar de Quito.

Arosemena y Trujillo llegaron a La Paz el pasado miércoles por la noche. Fueron transportados hasta Bolivia en un avión DC-6B de la Fuerza Aérea de Ecuador.

Los dos políticos accedieron ayer a conversar con la prensa en su alojamiento temporal del "Hotel Libertador".

Los dos políticos negaron estar implicados en el movimiento rebelde que afectó al Gobierno de Ecuador; afirmaron que la subversión se generalizó y pusieron como ejemplo las actuales huelgas que afectan a esa nación.

El ex-mandatario, de 56 años, declaró que "la dictadura del general Rodríguez se derrumba por la incapacidad y poderdumbre del régimen"

"Los ecuatorianos conocemos que hay abundante riqueza petrolera y gas, pero no sabemos donde fueron las regallas de esos recursos", declaró.

Tipificó al régimen de Rodríguez Lara de tiránico. Dijo que el actual Gobierno militar no supo aprovechar las enormes posibilidades financieras originadas de la explotación petrolera, **tampoco la tregua social.**

Informó que actualmente el pueblo ecuatoriano desde l estudiantes hasta los militares, está en contra del Gobierno mi tar del general Rodríguez, "Todos están en contra, l desilusión en el pueblo", comentó.

Carlos Julio Arosemena gobernó Ecuador entre 1961 y 19 año en el que fue derrocado por un golpe militar.

Dijo que fue apresado hace dos días en Guayaquil, cuand descendía del avión que le llevó desde Bogotá. Tra agradecimiento fue enviado a una base naval y allí embarcado a un avión que partió rumbo a Bolivia.

Arosemena afirmó que no pedirá asilo a Bolivia: dijo es considerando la posibilidad de viajar a Bogotá, donde se ha hospitalizada su madre; mostró a la prensa su pasaporte l cambio, el político Trujillo fue expulsado de Ecuador documentación alguna.

Los dos políticos dijeron que es muy posible que los milita derrocarán al actual régimen de Rodríguez Lara y expresa su esperanza de que después derive la democratización Ecuador.

Finalmente, el ex - presidente leyó para la prensa documento que se publicó esta semana en el periódico "Telégrafo" de Guayaquil en el que niega su participación movimiento rebelde en contra del régimen militar.

EXPULSADOS.- El ex-presidente Ecuatoriano, Carlos Arosemena, a la derecha de las fotografías, y el dirigente conservador, Julio César Trujillo llegaron a La Paz en la noche del miércoles pasado, después de ser expulsados de su país bajo la acusa ser cabecillas de una subversión que amenaza la estabil Gobierno militar del general Rodríguez Lara.

Los ex-combatientes piden 1.500 pesos de pensión

Representantes de la Confederación de Ex-combatientes de la Guerra del Chaco pidieron al Gobierno que las pensiones vitalicias asignadas a ese sector sean subidas a 1.500 pesos bolivianos.

Cupertino Maldonado, Presidente de la Federación de Ex-Combatientes de La Paz, explicó que la visita que efecuaron ayer en la tarde al Presidente Hugo Banzer tuvo el objeto de entregarle las conclusiones del Congreso que realizó Fedexchaco en Uyuni, entre las que resaltó el incremento de las pensiones que actualmente son de 500 pesos.

Maldonado declaró que en junio pasado, el Presiente de la República ofreció estudiar el aumento de esas pensiones. "Esperamos -dijo- que ese aumento se materialice, ahora, en atención al costo de vida, que hace más difícil la situación económica de los ex-combatientes".

Consultado sobre la respuesta que les dio el Jefe del Estado, el entrevistado explicó que el pedido será estudiado.

Científico boliviano fue distinguido por la NASA

El Dr. Carlos Brockman, Director del Proyecto ERTZ-Bolivia, fue galardonado con el premio científico "William T. Pecora", que otorga anualmente la NASA y el Departamento del Interior de los Estados Unidos como reconocimiento a las contribuciones sobresalientes para el mejor conocimiento del planeta a través del uso de satélites.

En la ceremonia realizada el 30 de octubre, en Sud Dakota, a la que asistieron importantes personalidades de la ciencia y la política norteamericana, el Dr. William Nordberg creador de los satélites metereológicos compartió con nuestro compatriota esta distinción.

En la plaqueta entregada al geólogo Carlos Brockman de 40 años, se establece que el equipo multidisciplinario que ha logrado formar bajo su dirección en el programa ERTZ-Bolivia está considerado como un modelo de eficiencia en todo sentido.

"Bajo su liderazgo se ha conformado un fuerte equipo de científicos que trabaja muy unido con un alto grado de productividad. Sus investigaciones han atraído una seria atención del gobierno boliviano y de las diferentes entidades, que requieren cada vez más mapas de los que ellos elaboran", dice la citación.

Sostiene la nota firmada por el Director de la NASA James Fletcher y por el Secretario del Interior, que aunque empezó con un presupuesto de operaciones muy bajo, el investigador boliviano con su dedicación, imaginación y productividad ha logrado atraer la atención mundial y muchos recursos para su programa.

Se dice que el programa ERTZ-Bolivia está en proceso de convertirse en un excelente centro en Sud América, en el cual el entrenamiento, la investigación, la experiencia de campo y la productividad de interpretación se encuentran balanceadas y encaminadas a resolver los problemas de recursos naturales. "El Dr. Brockman ha contribuido sin egoismos sus resultados con científicos de todo el mundo y aceptado colaborar a sus colegas de los países vecinos" anotan . los dos funcionarios que otorgan este premio anual.

Finalmente, se establece que el Dr. Carlos Brockman se ha hecho merecedor a esta distinción por su contribución al mejoramiento de la humanidad, a través de la ampliación del conocimiento humano sobre su medio ambiente utilizando la sensibilidad remota.

Clausuran hoy curso sobre alimentación

Será clausurado, hoy a horas 16, el Segundo Curso sobre Administración de Servicios de Alimentación Hospitalaria, que se inició el lunes último en la Escuela de Salud Pública.

Los organizadores dijeron que en el acto de clausura estarán presentes el Ministro de Salud y otras autoridades del ramo.

El curso, auspiciado por el Ministerio de Previsión Social y Salud Pública, la Organización Panamericana de la Salud y la Organización Mundial de la Salud, tiene como objetivo efectuar un análisis sobre la aplicación de las conclusiones y recomendaciones del primer encuentro sobre la materia, realizado el año pasado.

EXPOFERIA INTERNACIONAL es muest del desarrollo industrial nacional

El desarrollo que ha alcanzado la industria boliviana está plenamente demostrado con la exhibición de las muestras que presenta EXPOFERIA INTERNACIONAL, abierta al público desde el pasado sábado en los amplios patios del Colegio Don Bosco. Las grandes y tradicionales firmas industriales, exponentes de la calidad manufacturera boliviana, se hallan ausentes en la EXPOFERIA, pero en cambio, aquellas otras que recién han iniciado operaciones y que han incursionado en los campos de la metal-mecánica, la construcción y artículos fabricados con material sintético, están representadas para mostrar que la tecnología moderna ha dejado de ser patrimonio de los países altamente desarrollados.

El Presidente del Centro de Técnicas Avanzadas para el Desarrollo, Gral. (r) César Ruiz Valarde, entidad promotora y organizadora de la EXPOFERIA INTERNACIONAL, destacó la alta calidad que ha logrado la producción industrial bolivina y el nivel competitivo que ha alcanzado, merced al empuje y decisión de los hombres que están aplicando la tecnología moderna en nuestro país.

En efecto, PRESENCIA pudo observar que la capacidad de producción boliviana, puede abarcar todo el mercado nacional y, en algunos casos, llenar necesidades de algunos extranjeros. Los procesos de fabricación son modernos y equiparables con los de cualquier fábrica del exterior y el acabado y calidad de los productos, calificados como excelentes.

La pequeña industria boliviana, también representada en la EXPOFERIA INTERNACIONAL, muestra el empuje y decisión de sus promotores, quienes, venciendo dificultades del medio y hasta la falta de un mayor apoyo oficial, han logrado crear una productiva, que diver tradicional in manufacturera local.

EXPOFERIA TERNACIONAL ha presentada después de en que se realizó la última internacional en La Paz. A la expectativa que despert grande, lamentablemente respondida como se esp Argentina, Brasil y Chile presentado "stands" de a ramas de su producció dustrial.

Entre los varios "st bolivianos destaca el presen por SACI, con sus prod derivados del trigo. El pa boliviano puede apreciar fabricación de muelles y vehículos, de todas las características y adaptables delos y marcas. Es un paso para completar l dustria automotriz. Mas aislante para todo uso, d ferias, para el aislam térmico y acústico en ficios, planchas - para techumbre de casas, bloqu hormigón aliviando construcciones, son otros productos logrados por l dustria nacional.

El vasto muestrario d "stands" exhibe articul ornamentación y decora interiores de edi recipientes, termos, e vadoras de hielo y otros doméstico. Destaca tamb mobiliario hogareño de m establecimientos indus Argentina, por su part presentado "stands pa exhibición de muebles.

Un pequeño indu cruceño, por su parte presentado diversos est muebles que, por su origin excelente acabado, justamente la atención. L ducción de licores s tampoco ausente y un que hace las veces de atiende los requerimient público, que puede gustar licores bolivianos. Fábric medias para señora indus cuero, que exhibe bols carteras de mujer, sombr otros objetos en cuero req llama también la atenci

En suma, EXPO INTERNACIONAL DE L sin haber alcanzado el e se esperaba de ella, h tificado su funcionam porque el público tie oportunidad de observ avance que ha alcanz industria boliviana en versos campos de prod

La EXPOFERIA c bla ser clausurada el p domingo, permanecerá p por algunos días más.

Del 15 al 22 de noviembre

Por primera vez en Bolivia se presentará la EXFIVIA-75

El próximo sabado se inaugurará la primera exposición filatélica boliviana. El acto tendrá lugar en los salones del Club de La Paz y al mismo que han comprometido su asistencia el Presidente de la República, Ministros de Estado, autoridades político-administrativas, delegados de la Empresa Privada.

Es la primera vez que en Bolivia se efectúa una exposición de colecciones de estampillas orientadas por temas que desarrollan una idea, con arreglo a un plan lógico y aprovechando motivos sugeridos por los sellos así como por datos proporcionados por los documentos filatélicos o postales.

La colección por motivos comprende cuantos sellos y documentos filatélicos tienen relación con un asunto o finalidad de la emisión. La presentación de este material se realiza por país o por orden cronológico u orden sistemático.

La presencia y variedad de los diferentes elementos filatélicos, postales (sellos, matasellos, enteros postales, etc., permiten valorar los conocimientos filatélicos del coleccionista). Dichos elementos deben ser auténticos y hallarse en buenas condiciones. Los matasellos deben estar claros y desprender al máximo las indicaciones referentes al tema o asunto escogido.

La EXFIVIA-75, que organiza la Federación Filatélica Bolivia en homenaje al Sesquicentenario de la República, cuenta con los auspicios del Ministerio de Transportes, Comunicaciones y Aeronáutica Civil.

En esta exposición internacional participará el Correo de la Unión Soviética, de Paraguay, Brasil, Hungría y otros países. El Centro filatélico del Paraguay exhibirá la colección "Sobres de la Guerra del Chaco". Este tema es casi desconocido y tiene cultores entre algunos filatelistas bolivianos. Otros filatelistas extranjeros que se presentarán en esta EXFIVIA-75 son Heitor Sánchez, Antonio Leal de Magalhaes Macedo, Walter Kobylanski, José V. Huertos, vendrá también un filatelista chileno con una colección sobre Bolivia y tres coleccionistas sobre temáticas del exterior.

La exposición será clausurada el 22 del presente con el clásico banquete denominado de "Palmarés". En esta ocasión se harán entrega de los premios a los expositores. Ellos son Gran Premio Nacional "Excelentísimo señor General Dn. Hugo Banzer Suárez" para la mejor colección expuesta en todas las secciones. Gran Premio "Excmo. señor Ministro de Transportes, Comunicaciones y Aeronáutica Civil" para la mejor colección temática. Gran Premio "Federación Filatélica Boliviana" para la mejor colección clásico de Bolivia.

Otros premios especiales a distribuirse son donados por el Ministro de Urbanismo y Vivienda, por el Embajador de Bolivia en Chile, el LAB, La Papelera, el Banco de Santa Cruz de la Sierra, la Casa Kavlin, Sra. María de Salvietti, Miroslav Samowerskyj, Ing. Miguel Tejada y otros.

Pronóstico del tiempo

CIUDAD DE LA PAZ.- Presentará cielo poco nuboso a nuboso con niebla matinal, chubascos aislados especialmente después del medio día, poco cambio de temperatura, calma en la mañana y viento predominantes del este por la tarde.

TEMPERATURA MAXIMA PRONOSTICADA de 17.0 a 18.0 grados.

TEMPERATURA MINIMA PRONOSTICADA de 4.0 a 5.0 grados,

EL ALTO DE LA PAZ.- Temperatura Máxima Pronosticada de 15.0 a 16.0 grados. Temperatura Mínima Pronosticada de 1.0 a 2.0 grados.

ALTIPLANO Y VALLES.- Presentarán cielos nubosos, chubascos y precipitaciones ligeras aisladas principalmente en sector Cordillera, poco cambio de temperaturas, vientos débiles y variables. RESTO DEL PAIS.- Presentará cielo poco nuboso a ocasionalmente nublado, chubascos aislados en horas de la tarde, leve ascenso de temperaturas, calma en la mañana y viento predominantes del norte por la tarde.

SITUACION SINOPTICA.- Frente frío al norte de la República Argentina.

EN EL EXTERIOR.- Buenos Aires, nublado y caluroso; Caracas, soleado y caluroso, Lima soleado y templado; Río de Janeiro, buen tiempo y caluroso México, cielo despejado y templado Nueva York, lluvioso y frío, Madrid, variable y frío, Roma nublado, y frío París, lluvioso y frío y Londres, lluvioso y frío.

EXPOFERIA.- La composición gráfica muestra dos sta los numerosos que instalaron las industrias nacionales tranjeras. La exposición que se realiza por estos días en talaciones del colegio Don Bosco, da ocasión para obser adelante de la productividad nacional.

Fueron recuperados $b. 518.000

Sigue investigación del robo al Banco Central

En medio de algunas contradicciones, el Fiscal del Distrito Dr. Rolando simbrón, informó a la prensa que el caso del robo al Banco Central no ha sido cerrado y que continúan las investigaciones.

Luego de hacer entrega de 18.000 pesos bolivianos que fueron recuperados ayer por una comisión de la DIN que viajó a una localidad de los Yungas, manifestó que "existen detalles que hay que clarificarlos, como por quién fue la persona que llevó el dinero a los Yungas y si la propiedad donde se encontró el mismo es del autor del robo, Carlos Ackerman.

No quiso informar absolutamente nada sobre las investigaciones hechas, que dieron como resultado la recuperación de los 518.000 pesos bolivianos. Se negó rotundamente a mencionar el nombre del lugar de los yungas donde fue recuperado el dinero.

Dijo que todos estos pormenores se darán en la sumaria criminal, una vez que el acusado haya pasado a poder del juez para su juzgamiento. "Hasta mientras y por orden mía, el señor Ackerman permanece incomunicado y una vez que preste su declaración indagatoria podrá hacer declaraciones a la prensa".

NO HAY CULPABLES

Por otra parte, el Fiscal del Distrito manifestó que no existen otros culpables además del autor del robo. "Todos los funcionarios del Banco Central de Bolivia, quedan libres de toda culpa y responsabilidad".

Sin embargo manifestó que podrían haber algunos implicados, pero esto se determinará posteriormente porque las investigaciones continúan.

No quiso que la prensa visite la bóveda de donde Ackerman sacó el dinero, manifestando que era un secreto de Estado y que solamente cuando el juez determine una visita ocular se podrá realizar una visita

Preguntando si se sabe cuál fue el móvil del robo, dijo que era una pregunta "subjetiva" y que debía trasladársela a Carlos Ackerman.

El Fiscal de Gobierno dijo también que se está realizando una exhaustiva investigación para determinar los gastos que realizó Ackerman y que representa la suma de 82.000 pesos bolivianos, que faltan para completar la suma total.

Finalmente, dijo que ha solicitado a la Dirección de Investigación Nacional todos los antecedentes de policía judicial para, de inmediato, requerir el enjuiciamiento criminal de Carlos Ackerman Sáenz.

Por su parte, el Presidente del Banco Central de Bolivia, Manuel Mercado, agradeció el trabajo realizado por la DIN y el Fiscal.

Respondiendo a una pregunta, dijo que está dispuesto a que las autoridades competentes realicen una investigación de su persona.

ROBO.– El Fiscal del Distrito Rolando Simbrón, en la mañana de ayer, hizo entrega de la suma de 518.000 pesos bolivianos que fueron recuperados en una localidad de los Yungas. En la foto, el Fiscal Simbrón hace entrega de un paquete al Presidente del Banco Central de Bolivia, Manuel Mercado.

Se incrementó demanda de servicio de ferrobuses

El servicio de ferrobuses acusó últimamente considerable demanda, razón por la que las autoridades de la Empresa Nacional de Ferrocarriles han dispuesto su refuerzo y la realización de itinerarios extraordinarios.

La Gerencia de Operaciones de ENFE determinó la incorporación de otra unidad en la línea La Paz-Oruro, para poder satisfacer la demanda y que se efectúan servicios extraordinarios en otros tramos.

INSPECCION.

Los trabajos de rehabilitación de vía entre Oruro y La Paz fueron inspeccionados por una comisión del Banco Mundial, a fin de evaluar los avances de acuerdo a los programas establecidos.

El Banco Mundial ha proporcionado los 32 millones de dólares destinados al programa de rehabilitación global de ENFE, considerada como segunda fase, en la que se hará el mejoramiento de las vías, reequipamiento y mejoramiento de maestranzas, adquisición de material rodante y de tracción y otros destinados al repunte de los servicios ferroviarios.

Esta fase de rehabilitación deberá concluir hasta fines del próximo año. Se ha previsto que a su conclusión seguirá una tercera y última fase que demandaría una inversión de 60 millones de dólares, con lo que se espera que los ferrocarriles alcancen un grado óptimo de operabilidad y de rentabilidad.

La inspección de los técnicos del Banco Mundial al tramo Oruro-La Paz permitirá informes que puedan acelerar o retardar los desembolsos necesarios a las obras. El caso dependerá de la calidad y forma de trabajo que se realiza.

La rehabilitación del sector La Paz-Oruro y el de Oruro-Cochabamba es considerada como una de las mayores en la red occidental y oriental, no sólo por la intensidad de tráfico sino por el hecho de que en los últimos años allí se registraron graves deterioros motivados por inundaciones y deslizamientos de terreno.

Las licitaciones para la provisión de materiales y equipos necesarios a esta labor se hacen periódicamente. Una de las principales será la de locomotoras, ferrobuses y vagones de transporte de carga, para lo que se destinarán aproximadamente 15 millones de dólares.

Las ofertas de provisión de locomotoras fueron presentadas hace bastante tiempo. Las autoridades del Ministerio de Transportes anunciaron que serían calificadas y otorgadas hace aproximadamente dos meses, pero no se produjo esa acción hasta ahora.

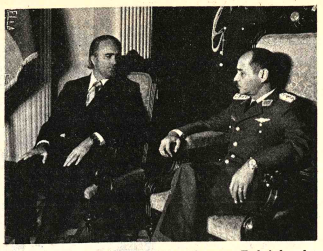

EMBAJADOR VENEZOLANO.- El nuevo Embajador de Venezuela, Dr. Ramón Delgado, presentó ayer sus Cartas Credenciales al Presidente de la República, Gral. Hugo Banzer Suárez. Durante la conversación que sostuvo con el Primer Mandatario hubo coincidencia en resaltar los lazos de amistad y entendimiento que existen entre el pueblo venezolano y el boliviano.

El acto de presentación de credenciales concluyó con el saludo del Embajador a la Bandera boliviana, después de que una banda de música del Regimiento Colorados interpretó los himnos de Bolivia y Venezuela.

En su primera conversación con periodistas nacionales, Delgado expresó su satisfacción por representar a su país en Bolivia y pidió trasmitir el saludo de su gobierno y pueblo a todos los bolivianos. Expresó que hacía suyas las palabras que momentos antes había manifestado el Gral. Banzer, en sentido de que nunca como ahora estuvieron tan estrechos los lazos que unen a las dos naciones.

En respuesta a consultas periodísticas, anunció que en breve llegará a La Paz una misión venezolana, para trabajar junto con una comisión boliviana, a fin de que se cumplan los acuerdos contenidos en la Declaración Conjunta que firmaron los Presidentes Banzer y Carlos Andrés Pérez. Añadió que esos comisionados y los Ministerios de Coordinación y Planificación de los dos países se ocuparán de instrumentar esos acuerdos.

Sobre los programas andinos, el Embajador dijo "que la hora de América Latina es la integración; en ese sentido el Pacto Andino constituye un paso avanzado. Bolivia y Venezuela, a través de la cooperación bilateral y dentro del marco subregional de cooperación, tienen un papel fundamental que jugar".

En Asunción

Comenzó reunión de Ministros de Transporte del Cono Sur

ASUNCION 13 (AFP).- La sexta reunión de Ministros de Transporte y de Obras Públicas del Cono Sur quedó instalada esta mañana aquí para analizar el modo de mejorar la integración vial regional.

Asisten delegaciones de Argentina, BOLIVIA, Brasil, Chile, Paraguay, Perú y Uruguay.

La conferencia fue inaugurada hoy por el presidente Alfredo Stroessner y en su nivel ministerial.

Se espera que durante las deliberaciones, el cónclave trate de hallar coincidencias en torno a la solución de la problemática de la integración vial y mejorar así las comunicaciones en el Cono Sur.

El Ministro de Obras Públicas y de Comunicaciones del Paraguay, general Juan A. Cáceres, dio la bienvenida a las delegaciones y su discurso fue agradecido por el Ministro chileno de Transporte, general (retirado) Enrique Garíncea.

Los especialistas señalaron que los asuntos de tráfico fronterizo de transporte, también merecen la atención de esta conferencia.

Indicaron que en los últimos años, varios problemas surgieron en el Cono Sur en tal sentido, incluyendo dificultades en materia de tráfico turístico entre Brasil y Paraguay así como en el linde entre la Argentina y el Paraguay.

El servicio de transporte de pasajeros entre Asunción y la vecina ciudad argentina de Clorinda continuaba suspendido entretanto, "por razones de seguridad interna local".

Se estimaba sin embargo, que este serio problema fronterizo será materia de análisis, también, de la conferencia ministerial del Cono Sur.

El cónclave será clausurado el próximo sábado. A mediodía de hoy, el ministro anfitrión ofreció un almuerzo en honor de sus colegas visitantes y esta noche habrá una recepción.

Mañana los ministros visitantes rendirán un homenaje a los héroes paraguayos con una ofrenda floral en el panteón nacional y luego viajarán al Alto Paraná, 325 kilómetros al este de Asunción, para conocer uno de los principales polos del desarrollo económico del Paraguay.

Comenzó en Cochabamba reunión de la Conferencia Episcopal

- COCHABAMBA, 13 (PRESENCIA).- Después de un día dedicado a un retiro espiritual, los miembros de la Conferencia Episcopal de Bolivia reiniciaron hoy la Segunda Asamblea General Anual del presente año.

El miércoles fue dedicado por los prelados de la Iglesia Católica a un día de retiro. Los ejercicios estuvieron dirigidos por el Vicario de Reyes, Roger Aubry.

Hoy, los Obispos escucharon misa y, posteriormente, ingresaron a sus reuniones de trabajo, en las instalaciones del Colegio Santa María.

En la primera reunión, el Cardenal José Clemente Maurer, Presidente de la Conferencia Episcopal, presentó un informe detallado de las labores realizadas en los seis años que ocupó la Presidencia.

Posteriormente, el Nuncio Apóstolico de S.S., Mons, Guiseppe Laigueglia, hizo conocer aspectos de su visita al Santo Padre, en Roma.

En horas de la tarde, los Obispos estudiaron aspectos referentes a una reorganización de las partes que componen la estructura actual de la Conferencia Episcopal de Bolivia y su relación con las comisiones de área y departamentales.

Se ha anunciado que la Segunda Asamblea Anual de los Obispos concluirá el próximo miércoles 19.

A fin de mes entregan la terminal de El Trompillo

Nuevo anuncio se hizo sobre la entrega y puesta en servicio de la nueva terminal aérea de Santa Cruz a fines del presente mes.

El caso fue mencionado por el director ejecutivo de PADES, Alfonso Guzmán Ampuero, cuya entidad ha tenido considerable participación económica en la ejecución de esa obra.

Se informó que el plazo de entrega de la terminal no sufrirá prolongación, debido a que solamente resta la conclusión de las obras menores o de detalles como ser amoblamiento y decoración.

La obra sufrió atrasos en relación a los programas, hecho que fue atribuido a una serie de contratiempos, entre los que se mencionaron falta de materiales de construcción y otros.

El concepto de los técnicos es que la nueva terminal aeroportuaria de Santa Cruz será una de las más modernas con que se cuente en el país, porque ha sido diseñada tomando en cuenta los requerimientos de la zona y del movimiento de empresas nacionales y extranjeras.

OTRO ANUNCIO

Otro anuncio sobre conclusión de obra se hizo en relación a la carretera Cochabamba-Quillacollo, cuya entrega al servicio público se ha previsto para principios del próximo año.

Dichos trabajos de ampliación y asfaltado están a cargo del Servicio Nacional de Caminos. La extensión de la vía es de 18 kilómetros y se ha previsto que será capaz de satisfacer el creciente tráfico de la zona.

Se trata de otra obra que sufrió también considerables retrasos, al punto de que el Ministerio de Transportes tuvo que rescindir contrato con la empresa que tenía a su cargo su ejecución y traspasarla al Servicio de Caminos.

El pronóstico de que será entregada a principios del año entrante se basa en que ahora sólo falta la puesta de la capa asfáltica y porque las obras de drenaje y otras están por finalizar.

Concluyó XV reunión

La CAF delineó sus objetivos para el quinquenio 1976-1980

Participación efectiva de Bolivia y Ecuador en proceso de integración

Para cumplir las tareas que los requerimientos del proceso de integración subregional le asigna, la Corporación Andina de Fomento ha delineado sus objetivos, modalidades operativas y campos de acción para el quinquenio 1976-1980.

En el penúltimo día de sus deliberaciones, que fueron clausuradas ayer en el Palacio de Portales de la ciudad de Cochabamba, el grupo de trabajo de la CAF integrado por seis directores y el presidente ejecutivo, aprobó el documento denominado "Papel de la CAF en la nueva etapa de la integración subregional".

Una de las partes importantes de este documento señala que para cumplir con sus funciones, la CAF mantendrá un tratamiento preferencial a los dos países de menor desarrollo económico relativo y estudiará la manera de centralizar su esfuerzo en aquellos sectores prioritarios que requieren, con mayor urgencia, la colaboración financiera para permitir la participación efectiva de Bolivia y Ecuador en el proceso de integración.

ESTRATEGIA GLOBAL

Según el documento, la CAF tiene ante sí la responsabilidad del funcionamiento de la integración subregional y corresponde a los más altos niveles de decisión política elaborar una estrategia global frente a las inversiones y requerimientos financieros y respecto a la forma en que deberían conducirse los distintos términos de negociación conjunta.

Asimismo, la CAF debe desempeñar un papel preponderante en la canalización de recursos financieros y tecnológicos y por ello requiere el decidido apoyo de sus países miembros que la deben emplear al máximo como organismo de promoción, desarrollo y financiamiento encargado de impulsar el proceso de integración subregional.

PROMOCION GENERAL

Por otra parte y en cuanto a sus relaciones a nivel nacional, subregional, regional y mundial, la CAF tendrá que intensificarlas no solo con miras a robustecer la propia imagen de la institución, sino para fortalecer el proceso de integración subregional y el más amplio esquema de la integración latinoamericana.

Se debe realizar una promoción en forma general para ampliar y mejorar las condiciones de obtención de recursos, mantener relaciones con entidades públicas y privadas de los países miembros, con organismos de la integración subregional y con gobiernos e instituciones internacionales de cooperación técnica y de financiamiento, fuera del Grupo Andino.

OTROS ANALISIS

El documento aprobado fija claramente los lineamientos que ha de seguir la CAF en la nueva etapa que se inicia al cumplir su primer quinquenio y muestra que el proceso mantiene un vigoroso dinamismo y ha empezado a dar resultados positivos.

SITUACION INTERNACIONAL

Por otra parte,expresa que los países del Grupo Andino como consecuencia de los cambios ocurridos en la economía mundial, tienen que hacer frente al fuerte aumento en los costos de las importaciones, principalmente en bienes de capital, bienes intermedios y tecnología, lo cual determina la necesidad de movilizar recursos financieros adicionales destinados a la adquisición de esos bienes que se requieren con el objeto de llevar a cabo los distintos programas de desarrollo, incluyendo los propuestos en el esquema de integración y en los cuales participará la Corporación Andina de Fomento.

PARTICIPACION

El papel que la CAF debe desempeñar dentro del proceso de integración muestra que sus tareas no están circunscritas a una labor de apoyo financiero para proyectos específicos, sino que debe desarrollar una amplia acción con proyecciones más significativas en actividades de promoción, negociación con terceros, captación de recursos, transferencia de tecnología, apoyo al intercambio de bienes y servicios dentro de la subregión, además de las funciones crediticias, financieras y económicas.

La participación en la programación industrial, en el caso de nuevas empresas, será fundamentalmente de promoción, asistencia técnica y preinversión y en el de las empresas establecidas, de financiamiento, participación accionaria y fomento a las exportaciones.

En la liberación del comercio, la participación de la CAF será para aplicar criterios selectivos que permitan demostrar claramente la importancia de un proyecto frente al proceso de integración.

En la programación agropecuaria, la CAF participará más activamente en proyectos en los que se aprovechen en mayor medida las ventajas del mercado, y principalmente, en las que surjan como consecuencia de la adopción de programas conjuntos de desarrollo agropecuario y otras medidas que pueda adoptar la comisión.

La participación de la CAF en los programas de integración física, será activa, de acuerdo a la disponibilidad de recursos, en estudios, asistencia técnica y preinversión relativos a los programas vinculados principalmente al desarrollo industrial, tales como energía, transportes y comunicaciones, integración fronteriza y creación de polos de desarrollo.

También el documento contempla la participación de la CAF en el fomento del comercio intrarubregional y en el desarrollo tecnológico.

CHILE ESTUDIA PROPOSICION...

(Viene de la página 1)

paralelamente, el Presidente Pinochet había afirmado que su Gobierno estaba dispuesto a seguir por una generación que, de acuerdo a cálculos biológicos, podía significar 20 ó 40 años de Gobierno de facto.

El Embajador Díaz afirmó que "nadie está subordinando la negociación a la duración de nuestro Gobierno". Al señalar que las negociaciones tienen una dinámica y ritmo propio, expresó que no había que olvidar que Chile estudiaba una proposición concreta de Bolivia y que la aspiración era de que ambos pueblos lleguen a soluciones permanentes. "No puede haber frivolidad política, tenemos que ser serios", comentó. Y al señalar que el temor del Dr. Baptista era infundado, aseveró que "estamos en un diálogo franco y hay que situar ese diálogo en sus verdaderas perspectivas".

Por su parte, Samuel Mendoza preguntó al Chile ha hecho consultas al Perú, oficial o extraoficialmente, en relación al Protocolo del Tratado de 1929 entre esos países, que impide a Chile ceder territorios a una nación, de los que pertenecieron al Perú.

Rigoberto Díaz, aclaró en su respuesta, que los términos de ese instrumento bilateral prescriben el consentimiento peruano para ceder territorios, pero no para negociar. "Si los dos países - Bolivia y Chile- llegan a un entendimiento sobre territorios comprendidos en ese Tratado, entonces corresponde la consulta" dijo finalmente.

Como respuesta a la pregunta sobre las penalidades que establecen la ley chilena contra quienes propicien cesiones territoriales, el diplomático chileno aclaró que el decreto, que tanto había preocupado en su momento en Bolivia, no hace más que refundir disposiciones anteriores chilenas. "Lo que hace es castigar a quienes promueven movimientos secesionistas o que propician anexiones", dijo. Aclaró que la disposición no se refiere a las negociaciones ni a los resultados de una negociación entre gobiernos.

Analizar la proposición de Bolivia no es lo mismo que ceder un puerto a Bolivia y esto es lo que no se dijo oficialmente en Chile, tampoco acepta oficialmente que si no hay un acuerdo sobre este punto y si en Chile existe el criterio de no ceder un territorio, sería inútil seguir las conversaciones. Tal fue la observación hecha al Embajador, quien respondió "Bolivia ha planteado una proposición que ya ha dado un marco dentro del cual nos movemos". Hizo referencia a la inconveniencia de hacer declaraciones explícitas y enfáticas sobre el planteamiento boliviano, en razón de que "la negociación diplomática tiene sus complejidades" y que es necesario llevarla de un modo objetivo, claro y exento de presiones.

Otra observación se refirió a la conformación en Chile de una comisión integrada por excancilleres, entre los cuales mencionó a Ernesto Barros Jarpa, Germán Vergara y Conrado Ríos Gallardo, que bordean los 80 años de edad y que tienen una mentalidad contraria a Bolivia, sobre todo el último de los nombrados "que ha hecho un culto de su odio" contra Bolivia.

El Embajador Díaz mencionó al Embajador de Bolivia, Guillermo Gutiérrez Vea Murguía y dijo que éste sostuvo largas entrevistas con altos aquellos, a cuyo término confió al Embajador Rigoberto Díaz, que la posición de esos ex-cancilleres es de apoyo a una solución con Bolivia, "hay pues un cambio fundamental", dijo. Afirmó asimismo que existe actualmente un cambio fundamental en la opinión pública chilena y que "este momento, tenemos en la conciencia, es muy distinto a momentos anteriores". Advirtió que el hecho de entrar a una negociación es muy significativo, ya que la imagen de Bolivia es ahora distinta, puesto que existe estabilidad y en Chile existe la seguridad de que el diálogo actual proseguirá mañana.

Respecto a compensaciones, el Embajador de Chile aclaró que declaraciones que hizo a una radio en Cochabamba se referían a una secuencia lógica de toda negociación y constituían simple "hipótesis de trabajo". Concluidas las negociaciones, explicó, era natural que se ingrese a una segunda fase, donde se determinaría si corresponderían o no compensaciones.

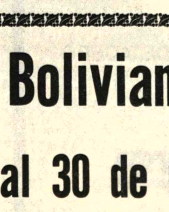

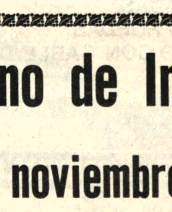

Satisfacción de Linares por los resultados de reunión de la CAF

Cochabamba, 13 (PRESENCIA).- Adolfo Linares dijo que estaba complacido por que en la XV Reunión del Directorio de la Coporación Andina de Fomento se hubiera agotado la agenda de trabajo programada. Manifestó, asimismo, su satisfacción porque se hubieran cumplido los objetivos planteados a la CAF.

Expresó que apreció en alto grado el que delegados y directivos de la CAF hubieran llegado hasta Cochabamba para ponerse en contacto con el pueblo boliviano

"Pero aún es mayor mi complacencia, dijo Linares Arraya, porque se aprobaron convenios de crédito en favor de países de menor desarrollo relativo de la Subregión andina; Bolivia y Ecuador

El XV Directorio de la Corporación Andina de Fomento se clausuró hoy sin acto especial. Los delegados dejaron el Palacio de Portales al filo de las 21.00 y mañana retornarán a la sede de sus respectivas funciones.

En la vispera, la Federación de Empresarios Privados de Cochabamba, ofreció a los visitantes una cena que se sirvió en los salones del Club Social. Adolfo Linares bailó una cueca con una de las damas, al son de la música interpretada por un conjunto folclórico.

Desarrollo educativo rural cuenta con $us. 9.456.000.-

Por concepto de crédito y donación, la Agencia de Desarrollo Internacional de los Estados Unidos, USAID, ha destinado la suma aproximada a diez millones de dólares para el trabajo en centros pilotos de educación rural del país, por el quinquenio 1976-1980.

El Subsecretario de Educación Rural,el Ministerio del ramo, profesor Ignacio Paravicini, que regresó recientemente de una visita al distrito de Cochabamba, junto con Robert Johnson, Director de la División de Recursos Humanos de USAID/B, informó que han sido seleccionado los centros piloto para aplicar técnicas modernas.

El Prof. Paravicini hizo conocer que con la cooperación de las autoridades educativas de Cochabamba, se hizo la elección de los centros pilotos considerando varios factores que los hacen aptos para las labores programadas.

Entre los aspectos tomados en cuenta para la elección de tales centros, se citan vías de acceso, existencia y calidad de aguas, calidad de tierras de cultivo y otros elementos de infraestructura. Otro de los factores estimados como importante fue la receptividad de los comunarios acerca de los trabajos de experimentación. Se comprobó en este orden, que los campesinos están dispuestos a cooperar en las labores proyectadas.

Se informó también que el Ministerio de Educación ha convocado a los Ministerios de Previsión Social y Salud Pública, de Asuntos Campesinos y Agropecuarios, de Trabajo y a CONEPLAN, con objeto de hacer una revisión del plan general de los centros pilotos de desarrollo educativo rural para el Departamento de Cochabamba.

La televisión es frustrante y enajenan

MEXICO, NOV. 12 (AFP).- La televisión latinoamericana tiene un contenido "exótico y enajenante" que motiva a la "vida superficial y frustrante" declaró hoy miércoles aquí el boliviano Victor Medina.

Consultor de la Organización de Estados Americanos en el Programa Regional de Desarrollo de la Comunidad para México y Centroamérica

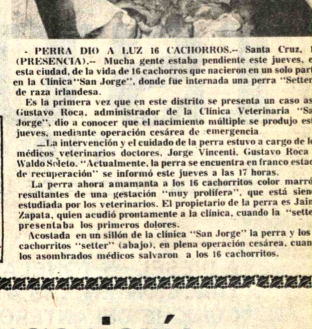

- PERRA DIO A LUZ 16 CACHORROS.– Santa Cruz, (PRESENCIA).– Mucha gente estaba pendiente este jueves, de esta ciudad, de la vida de 16 cachorros que nacieron en un solo parto en la Clínica "San Jorge", donde fue internada una perra "Setter" de raza irlandesa.

Es la primera vez que en este distrito se presenta un caso así. Gustavo Roca, administrador de la Clínica Veterinaria "San Jorge", dio a conocer que el nacimiento múltiple se produjo este jueves, mediante operación cesárea de emergencia

La intervención y el cuidado de la perra estuvo a cargo de los médicos veterinarios doctores, Jorge Vincenti, Gustavo Roca y Waldo Sclelo. "Actualmente, la perra se encuentra en franco estado de recuperación" se informó este jueves a las 17 horas.

La perra ahora humanista a los 16 cachorritos color marrón resultantes de una gestación "muy prolífera", que está siendo estudiada por los veterinarios. El propietario de la perra es Jaime Zapata, quien acudió prontamente a la clínica, cuando la "setter" presentaba los primeros dolores.

Acostada en un sillón de la clínica "San Jorge" la perra y los cachorritos "setter" (abajo), en plena operación cesárea, cuando los asombrados médicos salvaron a los 16 cachorritos.

VI Congreso Boliviano de Ingeniería

Santa Cruz: 26 al 30 de noviembre de 1975

COLEGA: *hasta el 21 de noviembre, ratifica tu asistencia en nuestra Secretaría, Edificio Conavi, 5º. piso, Teléfono 41365.*

ndo musical

Concierto de la Sociedad Coral Boliviana

Por MARIO D. RIOS G.

.En un esfuerzo artístico siderable, digno de estímulo aplauso, la Sociedad Coral liviana ofreció dos conciertos , por primera vez en su aplia trayectoria, incluyó nposiciones para ser in- pretadas "a capella" es ir, obras para voces solas sin mpañamiento instrumental.

Las veladas se iniciaron con serie integral de música ra, escrita por los más resentativos compositores de iteratura musical para voces xtas. La selección, cui- dosamente incluida al grama, permitió el imiento de los componentes la primera agrupación coral La Paz y ratificó la seriedad la que siempre encaró su ponsabilidad el director del o. José Lanza, que consiguió elieve sonoro adecuado a ca- una de las composiciones al ulcar el recogimiento gioso.

Los seis temas selec- nados en la primera parte del grama constituyeron lo más resaliente del concierto. zá las razones que respaldan afirmación, descansan en el ho de que la Sociedad Coral liviana se inclinó por temas fundos, difíciles en su cución y que fueron el punto partida para sus éxitos an- ores.

A medida que trans- rieron las interpretaciones mponentes y director re- aron una seguridad en- niable, un sentido ajustado a estructura musical y una pre- posición de ánimo tan cuente en las distintas piezas ras, que reflejaron la cuida- a preparación para el con- rio.

Si cabe destacar más de una las seis composiciones in- oretadas, no podemos vacilar mencionar el efecto que só la obra de Henrich Schütz so hat Gott die welt gelie- ", en la que las voces raron su más alto valor de resión. En "O bone Jesu" de estrina y el "Ave María" de ctor Villalobos se logró los ctos adecuados y una sonori- igualable al órgano.

La segunda parte incluyó los ros espirituales, canciones folclore norteamericano que la versión de la Sociedad al Boliviana encontraron el esperado.

Por cierto que el paso de la sica sacra a la canción tra- onal requirió de una nueva disposición de los cantantes.

SOCIEDAD CORAL BOLIVIANA que ofreció dos conciertos con motivo del nuevo aniversario de su fundación. Hubo notoria superioridad en los integrantes del conjunto apreciada através de un programa atrayente.

Las dos primeras piezas fueron cantadas con superficialidad, pero luego se acentuó el coro y el afianzamiento de voces hizo posible llegar a una in- terpretación más genuina hasta rayar a gran altura con "Soon ah-will be done".

Los solistas cumplieron correctamente su parte, aunque cabe mencionar que las dos veces femeninas incluidas como solistas se vieron privadas del agudo fácil de sonoridad diamantina. A las voces mas- culinas les faltó más es- piritualidad, mayor "comunión" con los versos de la partitura.

Finalmente, en la tercera parte, la Sociedad Coral Boli- viana eligió temas ampliamente difundidos y que son de in- dudable popularidad en Sudamérica. Las composiciones mejor logradas en este concierto fueron "El tortillero", "Para tu mirar" y "Jubiaba". No po- demos pasar por alto el arreglo coral de esas canciones, pues mientras unas se ciñen a la mayor perfección, otras resultan forzadas, como en la obra de Barranquero en la que la respiración de los cantantes se hizo por momentos di- ficultosa, dando la impresión de cansancio que, sin duda, restó efecto sonoro y debilitó el sentimiento que el autor se propuso.

Pese a esas dificultades, salvables en cualquier momento, la Sociedad Coral Boliviana ha ofrecido uno de sus conciertos más sobresalientes. Insistir en que la música sacra fue bien interpretada en este concierto no es redundar en apreciaciones, sino destacar una realidad que marca el más alto nivel de ejecución del conjunto.

El éxito logrado a través de los años continúa en ascenso. Es muy plausible la inquietud de los componentes por llegar a una superación constante y digna de aplauso la presencia de un público que crece día a día.

Recital poético en Instituto de Cultura Hispánica

- Esta tarde a horas 18 y 30 el declamador peruano Miguel Paz, ofrecerá un recital poético en el Instituto Boliviano de Cultura Hispánica.

El programa incluirá en su primera parte quince poemas sobre el amor que corresponden al poemario "Frente al juego" escrito en la ciudad de La Paz.

En la segunda parte declamará poemas de "Encuentro con Mr. Elliot" luego de una poesía de introducción.

Finalmente ofrecerá la Primera variación de "Ritos y Ceremonias".

Thierry Saignes disertó en Tarija sobre los Chiriguanos

TARIJA, 11 (PRESENCIA).- Invitado por el Instituto Cultural Boliviano Alemán y la Alianza Francesa, arribó a esta ciudad el historiador francés Thierry Saignes para disertar sobre el tema: "PODER Y AUTORIDAD EN LA SOCIEDAD CHIRIGUANA".

Thierry Saignes ha realizado un trabajo de investigación profunda sobre la sociedad chiriguana en los archivos de Londres, Río de Janeiro, Sevilla, Santiago de Chile, Sucre y Tarija. Resultado de esta investigación es un libro que próximamente será editado, a través del cual obtuvo el doctorado en la Universidad de París.

El intelectual francés durante su disertación destacó que los chiriguanos pertenecen a grupos guaraníes que se separaron de Paraguay hacia el Oeste a fines del Siglo XV y primera mitad del Siglo XVI y que rechazados por la defensa incaica y la conquista española, las olas migratorias se establecieron en el territorio del Chaco.

Las relaciones con la frontera española, despues de un período de hostilidad entre 1564 y 1590 - dijo - pasa por una larga normalidad sobre la base de trueques, visitas y amistades. Una convivencia más o menos pacífica permite a un frente de colonización ganadera avanzar hacia la cordillera chiriguana en la segunda mitad del Siglo XVII a partir de los tres núcleos fronterizos: Santa Cruz, Tomina, La Laguna (hoy Padilla), Sauces (hoy Monteagudo) y Tarija.

A continuación mencionó la labor de los misioneros, tanto jesuitas como franciscanos, a partir del siglo XVII y a los tres levantamientos generales de 1727 - 35, 1770- 80 y 1799- 1810.

Luego Saignes habló del largo proceso de acercamiento y posterior despojo, quedando los chiriguanos profundamente divididos. A continuación expresó: "Los chiriguanos formaban una sociedad de agricultores de maíz, sedentarios, divididos en numerosos grupos segmentarios, fundados sobre el parentesco y el intercambio recíproco. Cada familia extendida tenía su líder y la reunión de varias familias formaba un grupo local (o tema) bajo la responsabilidad de un líder grande (capitán) cuya mucha parentela ("sus soldados" en los textos españoles) asentaba el prestigio". "El líder

TIERRY SAIGNES

del pueblo tenía funciones de mediador entre el mundo y el grupo local, tenía que ser generoso para nunca poder imponer su opinión a este. Necesitaba el acuerdo público para tomar cualquier decisión. Si se volvía autoritario, su grupo le abandonaba o le mataba. El líder tenía prestigio, pero ningún poder".

"Este equilibrio de control del líder por el grupo - añadió - se quebranta bajo la presión de la vecindad colonial. Los españoles trataban al líder del pueblo como un intermediario necesario para establecer relaciones amistosas, de negocio, de hostilidad. Se le acordaba un trato muy privilegiado (invitaciones a La Plata....) que hacía resaltar su figura. La ofensiva ganadera y misionera provoca un clima de tensiones y angustia. El líder tiene que tomar su responsabilidad, debido al estado de guerra convocar alianzas... aprovechando estas medidas de excepción para imponerse a los grupos. Los líderes más débiles buscan un acomodamiento provechoso con los españoles quienes les confirman títulos y privilegios". "En todo caso la presión colonial suscita una crispación autoritaria del liderazgo chiriguano. En esta nueva situación crea una crisis total de la comunidad india. Viejos guerreros intentan controlar al líder en favor de la guerra o la paz.

Autor de "Misa Criolla" se presentará en La Paz

- Con el objeto de realizar un programa especial navideño, visitarán la ciudad de La Paz, el pianista Ariel Ramírez acompañado por el intérprete de charango Jaime Torres, el percusionista Domingo Cura y el solista Zamba Quipildor.

Interpretarán, con motivo de la celebración de Navidad, la Misa Criolla completa con los instrumentistas originales que dieron repercusión internacional a la obra.

En el programa, han incluido en repertorio para piano, charango y percusión, un selecto conjunto de obras bolivianas y argentinas que dedicarán al pueblo paceño en el año del Sesquicentenario.

Entre esas piezas se destacará el homenaje de los artistas argentinos a Don Mauro Núñez maestro del charango.

El Coro de San Pedro, dirigido por Freddy Bustillos, acompañará al maestro Ariel Ramírez en la ejecución de la Misa Criolla y la Navidad Nuestra.

El Sr. Ariel Ramírez, presidente de la Sociedad Argentina de Autores y Compositores -

ARIEL RAMIREZ

SADAIC - tomará contactos durante su estadía con autoridades de Cultura, autores y compositores bolivianos, a fin de dilucidar la problemática en torno a la propiedad intelectual del folclore.

Centro Nacional de Computación

CONVOCATORIA A PROPUESTA Nº. 8/75

LICITACION INTERNACIONAL PARA LA PROVISION DE CURSOS Y EQUIPOS AUDIO-VISUALES PARA COMPUTACION

TERCERA PUBLICACION

El Centro Nacional de Computación invita a las firmas especializadas en la provisión del rubro de referencia, a presentar sus propuestas de acuerdo al pliego de especificaciones que puede ser retirado a partir de la fecha en el Departamento Administrativo de CENACO, Edificio de la Renta 5to. piso, Ballivián Nº. 1333.

Las Propuestas deberán ser presentadas con todos los requisitos y formalidades de ley, hasta el día 18 de noviembre horas 12:00 del año en curso, en la Secretaría General de CENACO.

RELACIONES PUBLICAS

La Paz, noviembre 13, 1975

Ogival

CON EL PESCADITO DE LA BUENA SUERTE

EL RELOJ SUIZO GARANTIZADO !!

Marca día y fecha

Ogival es robusto
Ogival es preciso
Ogival es elegante
Ogival es deportivo
Ogival es buena inversión

Peregrinos a Tierra Santa y Roma

En el grabado podemos apreciar parte del grupo Año Santo 197 de la salida de Lufthansa el 13 de Noviembre, quienes partieron co el entusiasmo propio de poder recorrer los lugares cristianos ma representativos de nuestra religión. Ellos se reunirán co peregrinos de diferentes ciudades sudamericanas, Lufthansa, com transportista oficial del programa Año Santo, ofrece el 11 d diciembre, su tour clausura para este acontecimiento que se realiz cada 25 años.

SECRETARIA BILINGUE

Empresa extranjera requiere los servicios de una Secretaria estenodactilógrafa español - inglés con una experiencia mínima de 5 años.

Solicitar cita al Tel. 23299 en horas de oficina.

COMUNICADO

La Dirección Regional del Menor, comunica a la opinión pública, que en el deseo de facilitar el trámite de Autorización de Viajes y el cumplimiento de esta disposición emanada del Código del Menor, ha dispuesto que la División de Autorización de Viajes preste atención los días sábadostodo el día y los domingos hasta medio día en horarios de oficina, en su local de la CALLE YANACOCHA Nº 963 esto de conformidad al Artículo 129 - que dice:

Para que un menor viaje individual o colectivamente será necesario que recabe autorización escrita con veinticuatro horas de anticipación de la Dirección Regional del Menor.

REQUISITOS:

Los padres o tutores deben portar su Cédula de Identidad, en idéntica forma que los menores, o en su defecto Certificado de Nacimiento o algún otro documento que permita la identificación del menor, incluyendo 3 fotografías para aquellos menores que viajen al exterior de la República.

La Paz, 12 de Noviembre de 1975

RELACIONES PUBLICAS

MEDICOS

OFTALMOLOGO

Y

OTORRINOLARINGOLOGO

Se requiere para empresa minera cercana a la ciudad. Enviar solicitudes acompañando curriculum vitae, al Departamento de Administración de Personal de la Corporación Minera de Bolivia. 3er. piso Edificio Central Avda. Mariscal Santa Cruz hasta el 19 del presente mes.

La Paz, Noviembre de 1975

P.R. 816/75

robusto

LLEVA MAS CARGA POR CUALQUIER CAMINO

ISUZU

TSD 4x4

CON LA FUERZA DE UNA SUPERMAQUINA

- A DIESEL - 6 TONELADAS
- TRACCION EN LAS 4 RUEDAS
- GUINCHE DELANTERO CON CABLE DE ACERO

COPINTER

SIDEC OVERSEAS (BOLIVIA) S.A.

Av. Mcal. Santa Cruz 1375 Teléfono 55943

SANTA CRUZ: Calle Bolivar Nº 59 - Tel. 24662
COCHABAMBA: Av. San Martin Nº 6393 Tel. 3433
ORURO: Calle Soria Galvarro Nº 1649 Tel. 51454.
POTOSI: Calle Bolivar esq. Quijarro Nº 741 Tel. 2311
TARIJA: Casa Luis Víctor Tel 1101
SUCRE: Calle Camargo Nº 407 Tel. 1994.
TRINIDAD: Casa Gutierrez Tel. 267.

Banco Minero de Bolivia

Aviso de Remate

Con la debida autorización de la Contraloría General de la República y Resolución de Directorio de la Institución, se ha señalado el día 28 de noviembre del año corriente a horas 15 y 30, para el verificativo de remate en subasta pública de los siguientes bienes:

		Base p/ remate
1)	Camioneta Gladiator, marca Willys, modelo 1970, Placa Nº. 4-0698, motor perfecto funcionamiento	$b. 80.000.—
2)	Lote de terreno con una superficie de 360 M12. situado en la Urbanización "12 de Octubre" de El Alto La Paz	$b. 29.268.60
3)	Lote de terreno con una superficie de 1.000 M12. ubicado en la zona "C" de Villa "Dolores" de El Alto La Paz	$b. 30.000.—
4)	Lote de terreno con una superficie de 10.014.55 M12. Villa "Balanza" Hichucirca-Chico a 5 kms. aproximadamente localidad Rio Seco y a 100 metros de la nueva carretera en construcción Rio Seco - Huarina	$b. 80.116.40
5)	Lote de terreno en Achachicala, 38.200 M12 lugar próximo a la Auto-Pista en actual construcción	$b. 3.056.000.—
6)	Concesiones mineras: "Arminda" y "Santa Teresa" de 30 y 40 Has. sobre vetas de estaño y otros minerales, ubicada en la región de Choquetanga Grande, Cantón Quime de la Provincia Inquisivi de este Departamento	$b. 39.972.89
7)	Concesiones mineras: "Carmen" y "María Gertudi", de 100 y 60 Has., sobre vetas de plomo, plata y otros minerales, situadas en el Cantón Yaco, Prov. Loayza de esté Departamento	$b. 27.000.—
8)	Joyas.-	
	1 anillo con piedra negra para mujer (oro)	$b. 630.—
	1 pulsera de oro c/4 motivos tihuanacotas	$b. 8.944.—
	1 pulsera de oro c/4 motivos tihuanacotas	$b. 5.343.—
	1 cadena de oro con una pepa de oro	$b. 4.740.—
	1 cadena de oro con 10 pepas oro	$b. 4.350.—
	1 cadena oro con 1 pepa de oro	$b. 2.715.—
	2 anillos de oro con agua marina	$b. 2.106.—
	1 cadena de oro con 1 pepa de oro	$b. 480.—
	1 anillo de oro c/piedra Rosa de Francia	$b. 1.040.—
	2 pares aretes de oro, tipo tiahuanacota	$b. 1.846.—
9)	Una casa de dos pisos ubicada en la zona Sud (Jayhuayco) con una superficie de 1.004 M12. Manzana 350 con frente a la calle "Lucia Alcocer" en la ciudad de Cochabamba	$b. 413.372.50

Los interesados en el remate de cada uno de los bienes descritos precedentemente, pueden concurrir el día y hora señalados al Hall de la Contraloría General de la República, previo depósito del 5% de ley.

Mayores informaciones en la Asesoría Legal General de la institución.

La Paz, Noviembre de 1975

Lic. Hugo Salazar Salmón

SUB CONTRALOR GENERAL DE LA REPUBLICA

¿Qué harán sus hijos en estas vacaciones?...

ILVEM TIENE CURSOS ESPECIALES PARA NIÑOS Y JOVENES!

VEA CUAL LE INTERESA:

- Inglés para niños de 5 a 8 años, con método aplicado a la infancia, y maestra experta.

- Inglés para jóvenes de 9 a 15 años, en curso acelerado para verano.

- Lectura Veloz para jóvenes de 9 a 15 años, con Técnicas de Memoria, Concentración y Métodos de Estudio.

- Inglés Conversación, en el más avanzado curso aplicado en Bolivia.

- Contabilidad, con certificado de Tenedor de Libros y Auxiliar de Contabilidad, en sólo dos meses.

- Y para los mayores también Contabilidad Básica y Contabilidad de Costos y Análisis de Empresas.

No pierda tiempo! Inscribase ya en ILVEM, avenida Camacho 1372, quinto piso, Edificio "Ultima Hora". Reserve plaza llamando al 56749.

LA SOLUCION ES ILVEM!

ILVEM en Oruro, Presidente Montes 1745, Tels: 51964 - 52167
ILVEM en Cochabamba, Mayor Rocha 3651

Sociales

REUNIONES

* El Embajador del Brasil y la señora de García de Souza ofrecerán mañana una cena en honor de la Agregada Cultura a la Embajada, señorita Maria Eduarda Santos Pompeu Brasil.

-*-*-*-*-*-*-

* El Comité Organizador de la Primera Exposición Filatélica Boliviana ofrecerá mañana una recepción social, pasado el acto de inauguración de actividades. La reunión tendrá lugar en los salones del Club de La Paz.

-*-*-*-*-*-*-

* Mañana, a horas 17, en el Auditorio de la Biblioteca Municipal, tendrá lugar la reunión de los residentes potosinos en La Paz.

NACIMIENTO

* El hogar de los esposos Marcelo Mercado y María Eugenia Soria Galvarro ha sido alegrado con el nacimiento de su segunda hija. La madre y la niña reciben atención en la Clínica Virgen de la Asunción.

VOLUNTARIAS DEL HOGAR DE SAN JOSE

* Las Voluntarias del Hogar San José se reunirán el lunes próximo, en casa de la señora Clara de Michel. Av. 20 de Octubre 2632.

CLUB DEL LIBRO

* Las integrantes del Club del Libro "Ricardo Jaimes Freyre" se reunieron ayer, en casa de la señora Lily de Machicado.

Misa

La familia del que en vida fué

Dr. CARLOS QUIROGA CANELAS
(Q.E.P.D.)

invita a la misa que en sufragio de su alma mandará oficiar el día viernes 14 de los corrientes en el templo de María Auxiliadora (El Prado) a hrs. 12 m.

Jorge García, esposo; Teresa G. de Rodríguez, hija, Oscar Rodriguez hijo político, Oscar, Leonardo, José y Mario, nietos, Vicente, Sergio y Ninfa Saavedra T. hermanos, Margarita, Alicia y Leticia de Saavedra, Alex, Antonio y Julia Garcia hermanos políticos y demás familia de la que en vida fué:

Sra. Prof. HILDA SAAVEDRA TROCHE de GARCIA
(Q.E.P.D.)

Invitan a los residentes Yungueños, Magisterio, Reforma Agraria, Ministerio de Industria y Comercio y demás personas piadosas, se dignen asistir a la misa de cabo de mes que se celebrará el día sábado 15 a horas 11.30 a.m. en la Catedral Metropolitana.
su asistencia comprometerá la gratitud de la familia doliente.
El duelo se despide en la puerta del templo.

La Paz, Noviembre 1975

Fallecimientos

"BOLIVAR"S.A. DE SEGUROS

En La Paz del Señor y confortada con los auxilios de la Santa Religión Católica ha dejado de existir la que en vida fué:

Doña ANTONIA TAPIA vda. de ARCIENEGA
(Q.E.P.D.)

Cnl. A.V. Hugo Arcienega Tapia hijo: Miriam Biggmann de Aricienega hija política los nietos, sobrinos y demás familia ruegan a sus parientes, amigos y personas piadosas se dignen acompañar al sepelio de la extinta al Cementerio General el día de hoy Viérnes 14 a horas 3 de la tarde.
El cortejo fúnebre partirá de la Av. Armentia Nº 553.
Favor que comprometera la gratitud de la familia doliente.

La Paz, noviembre 1975

En la paz del Señor , ha dejado de existir el que en vida fué ejemplar hijo, abnegado hermano y muy querido amigo;

Lic. GONZALO SEMPERTEGUI SEMPERTEGUI
(Q. E. P.)

Walter Sempértegui, padre, Elvira de Sempértegui, madre, Ruth, Walter, Alfonso, Mirna, hermanos, Oscar Viscarra, hermano político, tios, primos, sobrinos y demás familia, ruegan a sus amistades y en forma especial a los ex alumnos de la Facultad de Economia, ex alumnos del Colegio "German Busch", personeros de INBOLSA y demás instituciones a las que perteneció, se dignen asistir a la traslación de los restos mortales del extinto al Cementerio General el día de hoy viernes 14 del presente a horas 17.oo (5 de la tarde). El cortejo fúnebre partirá de la calle boquerón Nº.1139 Favor que agradecerá la familia doliente.
SERVICIOS FUNERARIA ALIAGA. FIGUEROA 773. Tels. 25676 - 64800.

En la paz del Señor y confortado con los auxilios de la Santa Religión Católica, ha dejado de existir el que en vida fue ejemplar esposo y abnegado padre:

Sr. GILBERTO ALVAREZ SANTA MARIA
(Q. E. P. D.)

María Antonieta V. de Alvarez, esposa; Mariaelena, Rudy y Martín Alvarez, hijos; Eulogio Gutiérrez y Felicidad de Gutiérrez, padres políticos; Susana, Prudencia, Jorge y Luisa (ausente), hermanos; Hugo Salinas, Mario Valdivia, Raquel V. de Alvarez y Clara de Alvares, hermanos políticos; los tíos, sobrinos, y demás familia, ruegan a sus amistades y personas piadosas y en forma especial al Club Bolívar, Santa Bárbara, Deportivo La Paz, Empleados de Cables "WEST COAST", se dignen asistir a la Misa de cuerpo presente a horas 11.oo y a la traslación de los restos mortales del extinto al Cementerio General el día de hoy viernes 14 del presente a horas 16.oo (4 de la tarde). El cortejo fúnebre partirá de la calle Murillo Nº. 947. Favor que comprometerá la gratitud de la familia doliente.
Servicios Funeraria ALIAGA Figueroa 773 Tels.25676-64800

Vendo importante fábrica de ladrillos

Materia prima asegurada para 50 años, estudio de suelos, análisis de arcilla, terraceo para la instalación de otra fábrica. Referencias calle Sucre 1540.

URGENTE

Precisamos secretario Dactilógrafo con certificados de trabajo.

Ref. Teléfono 22170.

Gratificación

Se dará buena gratificación a la persona que de datos sobre los documentos pertenecientes a la familia Cruz - Benitez extraviados en un automóvil de alquiler el día martes 11, aproximadamente a hrs. 24
Los títulos de propiedad, minuta y documentos privados quedarán nulos y sin ningún valor para terceras y pasible de sanciones penales. Ref. Calle Alto Beni 1510 Tel. 54200 Villa Fátima.

En Santa Cruz

Propiedad ganadera se vende

Chalet se alquila

Se vende propiedad ganadera en producción de 3.500 Has. alambradas a 250 km. de la ciudad.
A familia extranjera se alquila chalet con teléfono, 4 dormitorios, 2 baños y dependencias en Zona Equipetrol Telf. 83366 en La Paz.

Telf. 21901 o 28688 en Santa Cruz.

Fallecimientos

En la Paz del Señor y confortada con los auxilios de la Santa Religión ha dejado de existir la que en vida fué:

Sra. ANTONIA TAPIA v. de ARCIENEGA
(Q.D.D.G.)

Coronel Av. Hugo Arciénega Tapia, hijo; Miriam Biggemann de Arciénega, hija política; Carmen A. de Espinoza, Ramirito y Giselita Arciénega B., nietos, Waldo Tapia D., Matilde Tapia de Aguirre, Luis Paz Fernández T. y Lily Fernández de Arzabe, sobrinos, los sobrinos políticos y demás deudos ruegan a sus parientes, amigos y personas piadosas se dignen acompañar a la traslación de los restos mortales de la extinta al Cementerio General el día de hoy viernes 14 a horas 15 p.m. (3 de la tarde)
El cortejo fúnebre partirá de la Avenida Armentia Nº. 553.
Atención que comprometerá la eterna gratitud de la familia doliente.

La Paz, 14 de noviembre de 1975

EL DIRECTORIO, PERSONAL EJECUTIVO, TECNICOS, EMPLEADOS Y OBREROS DE INDUSTRIA BOLIVIANA DE SACOS LTDA., Lamenta comunicar el sensible fallecimiento del que en vida fué su Contador General:

Sr. Don GONZALO SEMPERTEGUI S.
(Q.E.P.D.)

é invita a sus parientes, amigos personales Instituciones a las que perteneció, a la traslación de sus restos mortales, al Cementerio General, el dia de hoy viernés 14 de los corrientes a Hs. 17.
El cortejo fúnebre, partirá de la calle Boquerón Nº 1139 (San Pedro)

La Paz, noviembre de 1975

Misas

La Confederación de Empresarios Privados de Bolivia, invita a sus afiliadas a la Misa que se mandará a oficiar el día de hoy Viernes, a Hrs. 12.30, en la Capilla del Colegio de los Sagrados Corazones, recordando los 8 días del sensible fallecimiento de la que en vida fue:

Sra. JULIA ALCAZAR vda. de VIOLAND

distinguida madre del Sr.Adalberto Violand Alcázar, Ex-Presidente de esta Confederación.

La Paz, 14 de Noviembre de 1975

Universidad Boliviana

CONSEJO NACIONAL DE EDUCACION SUPERIOR

Aviso Nº 48/75

Con relación a una publicación registrada en el matutino PRESENCIA en su edición correspondiente al día 9 del mes en curso, por la que bajo el título de MINEROS DE HUANUNI CENSURAN LAS MEDIDAS TOMADAS EN UNIVERSIDADES, se vierten expresiones injuriosas contra el CNES y sus autoridades, tan solo cabe rechazarla por tendenciosa y falsa, revelando en sus autores el propósito que aún anima a grupos minoritarios, de crear el caos en base al desprestigio de las instituciones nacionales.

La nueva Universidad Boliviana, que persigue como objetivos básicos impartir conocimientos, investigar y crear ciencia con miras a la promoción del bien común y al desarrollo de la sociedad y del hombre boliviano con un sentido histórico de la realidad nacional, propugna la más amplia libertad de expresión académica dentro de un margo de rigor científico y convivencia respetuosa.

Como condiciones de ingreso, solo exige una base de conocimientos humanísticos adquiridos durante el ciclo medio, debidamente evaluados por medio de las pruebas de ingreso, sin distinción ni privilegios de ninguna clase.

SECRETARIA GENERAL CNES

nnk.

Empresa Nacional de Ferrocarriles

SERVICIO DE FERROBUSES A SUCRE

Accediendo a la enorme demanda del público, la Empresa ha dispuesto que, a partir del día lunes 17 del presente mes, se incremente a dos frecuencias semanales el servicio de ferrobuses entre La Paz-Sucre y viceversa, con el siguiente itinerario:

LA PAZ-SUCRE		LLEGA	SALE:
La Paz,	Lunes y Jueves		19.30
Oruro	Lunes y Jueves	23.35	23.50
Potosí	Martes y Viernes	6.43	7.00
Sucre	Martes y Viernes	11.30	
SUCRE-LA PAZ			
Sucre	Miércoles y Sábado		6.10
Potosí	Miércoles y Sábado	10.35	10.50
Oruro	Miércoles y Sábado	17.40	17.55
La Paz	Miércoles y Sábado	21.57	

Encarecemos al público efectuar sus reservaciones en las Boleterías de la Estación Central, con la debida anticipación, a fin de evitar aglomeraciones de última hora.

CALEFACCION - TOILET - BUFFET - COMODIDAD Y SEGURIDAD

La Paz, noviembre de 1975

RELACIONES PUBLICAS "ENFE"

Empresa Nacional de Ferrocarriles
GERENCIA GENERAL
Oficina de Relaciones Públicas y Prensa

Homenaje al Aniversario del Beni

En recordación del 133 aniversario de la efemérides del departamento del Beni, se ha organizado el siguiente programa:

1.- Sábado 15 a horas 20, baile social en el Círculo Militar (Plaza Murillo) con banda y orquesta . Sorpresas y se elegirá a la "Señorita Beni 1975".

2.- Selemne misa en la Catedral, a horas 10 a.m. a/c. de las Damas Benianas el martes 18 de Noviembre.

3.- Rummy simbólico de beneficencia organizado por la misma entidad anterior.

4. También el martes 18, programa de Televisión en homenaje a la fecha.

Tanto el baile como el acto en la TV., se efectuarán a cargo del Centro Cultural Moxos de residentes benianos en La Paz y las Damas Benianas.

El Centro de Universitarios y estudiantes benianos, fuera del programa deportivo tiene:

a).- Gran buri camba en el Club Universitario (Comedor), martes 18 a horas 20.30 y

b) Audición radial el 22 a horas 21, en Radio Altiplano.

La Paz, Noviembre de 1975

NOTA.- La venta de tickets para el baile, en la Secretaría del Centro Cultural "Moxos": Potosí 876 1er piso, Of. 11. Teléfono 24945.

- La Asociación de Damas Diplomáticas y Extranjeras realizó, en días pasados, su Kermesse tradicional, dentro de su campaña de recaudación de fondos para colaborar a instituciones de labor social. En la foto, la esposa del Embajador del Brasil, señora Lilian García de Souza, quien presidió el stand de su país con variada gama de productos de industria brasileña, gracias a los aportes de la Cancillería del Brasil. Agencia del "Banco do Brasil", en La Paz; "Metalúrgica Abramo Eberle""; "Colorado Radio e Televisao". S.A.; "Moinho Santista"; "Metalúrgica Tramontina"; "Metalúrgica Conger" y "Varig", Lineas Aéreas del Brasil, entre otras entidades.

Agenda Femenina

MUJERES PERIODISTAS

- El Círculo de Mujeres Periodistas invita hoy, a horas 18 y 30, en el Auditorio de laAsociación de Periodistas., Calle Comercio Nº.- 1048, a la Conferencia del señor Samuel Mendoza quine se referirá a la vida y la obra del periodista Vicente Pazos Kani.

ACF

* Hoy, a horas 15, se realizará el té-rummy preparado por las socias de la Asociación Cristiana Femenina, dentro de su programa de recaudación de fondos, destinados al programa de Navidad para familias de escasos recursos económicos.

DAMAS DE CALACOTO LA FLORIDA, IRPAVI SAN MIGUEL

* La Asociación de Damas de Calacoto, La Florida, Irpavi y San Miguel han organizado para el domingo próximo "La Fiesta de la Alegría" que tendrá lugar en la Plaza Humboldt, con el objeto de dar la oportunidad de confraternizar a los vecinos de la zona. Los asistentes podrán servirse platos típicos. El servicio de bar estará atendido por los esposos de las socias. Los fondos a recaudarse están destinados al Centro de Salud.

RECITAL DE PIANO

* Hoy, a horas 18 y 30, en el Salón del Hospital Metodista, en Obrajes, tendrá lugar el III Recital de Piano a cargo del último grupo de alumnos de la Escuela de Piano Litta de La Placa.

LA SALUD .....

(Viene de la página 3)

tampoco por los trabajadores. Por ello, creemos que a esta altura corresponde a las autoridades de Gobierno y a la industria privada volver su mirada hacia el Instituto, como la esperanza más cierta en la consecución de sus objetivos; porque, en verdad, el INSO puede ser el instrumento más formidable de un futuro y promisor desarrollo nacional. Corresponde también a las Comisiones Codificadoras - especialmente en matria laboral y social, y como acto de legítima justicia- mejorar y jerarquizar su actual status legal, haciendo que sus objetivos y funciones se cumplan y respeten de la forma más efectiva y estricta, para conocer y apreciar sus efectos multiplicadores en la economía boliviana.

La familia de la que fue señora doña:

JULIA ALCAZAR vda de VIOLAND
(Q. D. D. G.)

agradece por su condolencia y ofrendas florales a los familiares, instituciones y amigos, e invita a la Misa que en sufragio de su alma y recordando los ocho días de su fallecimiento, se oficiará el día de hoy Viernes 14 a horas 12.30 en la Capilla del Colegio de los Sagrados Corazones.
Su asistencia se agradece.

La Paz, 13 de Noviembre de 1975

Importantísimo para Estudiantes y Padres de Familia

CURSOS DE VERANO

El lunes 17 SE INICIAN los cursos de RECUPERACION MATEMATICA - FISICA - QUIMICA - CIENCIAS NATURALES - ARTE (Guitarra - Charango - Piano).
Con la valiosa participación de los destacados profesores del EQUIPO "NEWTON" y el programa TELECLASES DE TV - BOLIVIANA.
AUSPICIA EL INSTITUTO EDUCATIVO "MIGUEL DE CERVANTES Y SAAVEDRA"
COSTO - Sumamente económico en relación a cualquier otra entidad.
INSCRIPCIONES.- Avenida Estados Unidos 1166 - Miraflores - Tel. 26669
CLASES - En laboratorios Especiales del Establecimiento y por grupos.
¡APROVECHE SUS VACACIONES! ... quedan pocas plazas.

HANSA

LE OFRECE EL SURTIDO MAS GRANDE Y LA MAS ALTA CALIDAD EN:

refrigeradores eléctricos y a kerosene
congeladoras verticales y horizontales eléctricas y a kerosene
combinados de refrigeradores y congeladoras

* BLANCOS Y EN COLORES
* AL ALCANCE DE SU ECONOMIA
EN CADA TAMAÑO Y PARA CADA NECESIDAD

Electrolux
BRASTEMP
Consul

elija su plan de crédito o benefíciese con los importantes descuentos al contado

* Y NO SE OLVIDE NO SOLO LE VENDEMOS LO QUE UD. DESEA Y NECESITA SINO TAMBIEN LE GARANTIZAMOS SERVICIO PERMANENTE

HANSA Ltda. La firma boliviana de su confianza con más de 65 años al servicio del país
Departamento Mercaderías Tel. 50878 Yanacocha Esq. Mercado
Sucursales: COCHABAMBA - ORURO - POTOSI - SANTA CRUZ - SUCRE - CAMIRI - TARIJA - TUPIZA - VILLAZON

AVISOS ECONOMICOS

Revistas Libros

GISBERT Y CIA. S.A.
Casilla 195.

- SPECTRIE - Contabilidad Básica de Costos
- HOLMES- Contabilidad Básica
- ANZURES- Contabilidad General
- JACOBSEN-Contabilidad de Costos; Un enfoque Administrativo y de Gerencia.
- SCHUMPETER- Historia del Análisis Económico
- SAMPEDRO - Estructura Económica
- HOSELITZ - La Economía y la Idea de Humanidad.
- KING - La Evaluación de Proyectos de Desarrollo Económico.
- SELDON- Diccionario de Economía.

Casas

CARVAJAL.- Yanacocha 448.- Tel. 54862.- Vende casa villa Copacabana dos departamentos amplios confortables, cuatro almacenes, cerca cruce excelente ubicación, ocasión. (14-15)

CARVAJAL.- Yanacocha 448.- Vende casa Av. Entre Rios dos departamentos, entrega inmediata.- Casa Cuarto Centenario departamento 10 habitaciones más Horno panificación.- Casa villa Victoria 600 mts. 10 habitaciones excelente ubicación ocasión. Otras casas distintas zonas (13-14)

CARVAJAL.- Yanacocha 448.- Vende casa Pura Pura barrio Fabril, tres habitaciones vacia.- Casa final Bolivar departamento completo dos pisos, Casa Vino Tinto av. Vásquez dos departamentos vacía (14-15)

CARVAJAL.- Yanacocha 448.- Tel. 54862.- Vende casa calle Rodríguez departamento completo, dos tiendas ocasión.- Casa Cuarto Centenario departamento 10 habitaciones, más horno Panificación, excelente ubicación. (14-15)

VENDO CASA en Callampaya Ref. Avenida República N°. 1418 teléfono 62715 buscar a la señora Clementina (14-15/65605)

LUBRAVE Yanacocha 448 venta casa final Achachicala $b. 120.000.- Alto Chijini 8 habitaciones $b. 130.000.- (14/65601)

VENDO CASA en Villa Fátima 2 departamentos altura B.V.D. Ref. Plaza Stadium N°. 150 lado panadería o teléfonos 83594 - 23159 - 20564 (14-16/65604)

CARVAJAL.- Yanacocha 448.- Vende casa Bosque Bolognia departamento patio, garaje ocasión motivo viaje.- Casa como lote Av. Armentia 1.040 mts. excelente ubicación.- Casa Sucre cuatro departamentos, dos plantas ocasión (13-14)

CARVAJAL.- Yanacocha 448.- Vende casa San Pedro departamento completo hall garzonier buena ubicación.- Casa plaza Vita seis habitaciones.- Casa Sajama dos departamentos, reconoce anticrético, Casa Tito Yupanqui dos departamentos cuatro almacenes, garaje ocasión (13-14)

CARVAJAL.- Yanacocha 448.- Casa junta Alto La Paz Villa Dolores 1.200 mts. apropiado para garage. Casa junta Ciudad Satélite plan 175 departamento completo anticrético. (13-14)

CARVAJAL.- Yanacocha 448.- Tel. 54862.- Casa calle Rodríguez departamento, dos tiendas, ocasión (13-14)

VENDO CASA VILLA PABON 190.000 Entregamos vacía. Colón 595 (12-16).

Propiedades Terrenos

CARVAJAL.- Yanacocha 448.- Tel. 54862.- Vende lote Venancio Burgoa 151 mts. cerca parque Líbano. ocasión.- Lote calle Canadá 623 mts cercado buen lugar. (13-14)

CARVAJAL.- Yanacocha 448.- Vende lote calle Canadá 623 mts. ocasión excelente ubicación.- Lote con construcción calle Viacha 935 mts. cerca Kennedy.- Lote Luis Lara 400 mts, cerca Rodriguez, Muchos otros lotes distintas zonas (14-15)

URGENTE VENDO Lote en Achumani buen lugar. Una vagoneta Chevrolet de lujo completamente equippado Referencias teléfono 25519 - 58703 (14-15/65606)

ALTO OBRAJES VENDO Terreno 296 metros 90.000 Telefono 43005 (12-16)

CARVAJAL.- Yanacocha 448.- Tel. 54862.- Vende lote Cota Cota 1.200 mts. cercado buen lugar.- Lote Achumani 315 mts.- Lote Obrajes Bella Vista 320 mts. ocasión 62.000.- Lote Calacoto alto 244 mts. (14-15)

EN SOPOCACHI BAJO terreno para edificio, vende Eduardo Pinilla, correo sobrante oficina central (13/65484)

VENDO TERRENO 500 mts entre esquina Montaño y avenida Dorado Alto La Paz frente T.V. Referencias Jenaro Sanjinés 566 Of. 20 (12-15/65477)

ACHOCALLA TERRENO VENDO 3.500.- Metros.- 90.000 Papeles al dia Colon 595 (12-16)

Departamentos Habitaciones

CARVAJAL.- Yanacocha 448.- Tel. 54862.- Departamentos anticrético calle Estados Unidos dos dormitorios dependencias, vacía.- Departamento calle Honduras dos dormitorios dependencias.- Departamento Indaburo tres dormitorios dependencias, vacía. (14-15)

CARVAJAL.- Yanacocha 448.- Departamento anticrético calle Indaburo tres dormitorios dependencias vacío. Departamento Almirante Grau dos dormitorios dependencias entrega inmediata. (13-14)

CARVAJAL.- Yanacocha 448.- Departamento anticrético Almirante Grau dos dormitorios, dependencias.- Departamento villa Fátima barrio Petrolero tres dormitorios dependencias vacía.- Otros distintas zonas (14-15)

CARVAJAL.- Yanacocha 448.- Tel. 54862.- Habitación anticrético Jaymes Freyre vacia.- Habitación Landaeta.- Dos habitaciones Alvarez Plata entrega inmediata. Otras habitaciones distintas zonas. (14-15)

CARVAJAL.- Yanacocha 448.- Habitación alquiler calle Viluyo entrega inmediata. (14-15)

CARVAJAL.- Yanacocha 448.- Tel. 54862.- Oficina transitoria calle Mercado amoblado, con teléfono, entrega inmediata. (14-15)

CARVAJAL.- Yanacocha 448.- Tel. 54862.- Dos habitaciones Alvarez Plata.- Habitacion Luis Lara.- Habitación Jaimes Freyre vacia.- Habitación Landaeta dos habitaciones 4 Mayo vacias anticréticas. (13-14)

CARVAJAL.- Yanacocha 448.- Departamento alquiler San Pedro calle Harrington dos dormitorios dependencias.- Departamento Rigoberto Paredes dormitorios dependencias entrega inmediata. ((13-14)

CARVAJAL.- Yanacocha 448.- Departamento Almirante Grau dos dormitorios dependencias.- Departamento calle Indaburo tres dormitorios dependencias. (13-14)

CARVAJAL.- Yanacocha 448.- Departamento anticrético Max Paredes dos dormitorios dependencias entrega inmediata.- Departamento Pasaje Ramallo dos dormitorios dependencias. Departamento Villa Fátima Barrio de Petrolero tres dormitorios dependencias entrega vacía (13-14)

CARVAJAL.- Yanacocha 448.- Departamento anticrético calle Honduras dos dormitorios dependencias. Departamento 20 Octubre final dormitorio.- Departamento villa Fátima av. Las Américas dos dormitorios dependencias, vacía. (13-14)

HOTEL ATLANTIC Avenida Armentia 521 teléfono 23342, habitaciones individuales $b. 20.- delegaciones convencional. (20-20-XI/64755).

SE ALQUILA dos habitaciones y dependencias a matrimonio solo. Hans Kundt 957 (14/65602)

ANTICRETICO HABITACION amoblada ver 12 a 14 Guachalla 785 (12-13/65472)

DEPARTAMENTO vendo propiedad horizontal dos dormitorios, dependencias completamente amoblado teléfono 41923 (14/65603)

Tiendas Kioscos

CARVAJAL.- Yanacocha 448.- Tienda trastienda alquiler av. Entre Ríos vacios Tienda Tejada Sorzano vacía. (13-14)

CARVAJAL.- Yanacocha 448.- Tel. 54862.- Almacén anticrético calle Linares lugar comercial vacía. Tienda calle Tarapacá entrega inmediata.- Tienda Casimiro Corrales vacía.- Otras distintas zonas (13-14)

ALQUILO local para taller teléfono 53689 - 26830 (12-14/65474)

ANTICRETICO tienda nueva con baño privado, zona Céntrica. Ref. Catacora 830- teléfono 21464-23888 (12-14/65476)

DOY ANTICRETICO tienda calle Venancio Burgoa N°. 100 Ref. misma tienda (13-17/R)

Animales

CACHORROS COCKER INGLES en venta Boquerón 1526 (13-15/65495)

Muebles

SE VENDE Juegos de comedor y dormitorio usados, lana para colchones, máquinas Olympia portátil y Singer antigua y otros enseres de casa Obrajes Calle 17 N°. 619 (13-17/65490)

LIQUIDACION TOTAL sillas mara 65 pesos c/u. juegos, Hall seis piezas 500 Murillo 967 (11-13/65466).

SE VENDEN muebles nuevos por motivo de viaje Av. Arce 2820 7°. piso Dpto. 75 (13-16/65496)

Tocadiscos TV-Radios

VENDO RADIO Inglesa porátil, dos bandas $b. 650.00 Colón 950 final (13/65491)

Empleados

ESTUDIANTE De últimos cursos de secundaria, durante vacaciones escolares para trabajo de oficina requerimos. Escribir casilla 2678 La Paz, enviando datos personales y pretensiones de sueldo (13/65489)

NECESITO Chicos vendedores en Chuquisaca N°. 471. (11-13/65461).

Telefonos

LUBRAVE Yanacocha 448 Venta teléfono particular Plaza Villarroel $b. 18.000.- (14/65601)

URGENTE TELEFONO Comercial por instalar vendo teléfono 20633 (7-13/65318)

Vehiculos

VENDO AUTO Ford flamante, modelo 75 Americano, referencias teléfono 83984. (11-13/654).

VENDO VAGONETA Y CAMIONETA ambas Ford modelo 74 doble tracción teléfono 55930 (13-15/R)

TRANSFIERO microbus Ford en actual servicio. Ref. teléfono 41580 (13-17/65481)

TRANSFIERO Micro Dodge modelo 75 y Chevrolet modelo 68 ambos en servicio. Ref. Luciano Alcoreza N°. 1283 (Zona puente Negro) (14-15)

OCASION se vende un TAXI Ford modelo 54 Referencias San Francisco (14-15/65497)

CARVAJAL.- Yanacocha 448.- Tel. 54862.- Vende vagoneta CHEVROLET modelo 70 buen estado ocasión. (14-15)

Préstamos Dinero

CARVAJAL.- Yanacocha 448.- Tel. 54862.- Dinero presto sobre primera hipoteca desde 5.000 adelante, asimismo necesito distintas sumas Capitalistas no pagan comisión. Dólares desde 500 adelante, Sobre joyas diferentes sumas (13-14)

LUBRAVE Yanacocha 448 Préstamos de dinero sobre hipoteca y joyas (14/65601)

LUBRAVE Yanacocha 448 Se necesita dinero para préstamos hipotecarios y joyas (14/65601)

Técnicos

PLOMERO Se hacen Instalaciones y Reparaciones teléfono 54806 (13-16/54493)

REPARACION Instalación plomería, gas, calefón, cocinas, cañería sanitario teléfono 24210 (10-13/65454)

TELEVISORES REPARAMOS a domicilio con GARANTIA puntualidad teléfono 50730 (12-16/65480)

REPARAMOS televisores y Radios a DOMICILIO teléfono 57976 (14-15/65500)

PINTAMOS INTERIORES y cepillado de pisos teléfono 56840. (12-18/65479)

PLOMERO Instalaciones Sanitarias Bustinza teléfono 26823 (10-14/65459)

REPARAMOS TELEVISORES a domicilio, teléfono 62911. (28-13/63525)

Orquestas

ORQUESTA "RUBIN DE CELIS" ameniza toda clase de Recepciones Sociales Referencias TELEFONOS 24449 - 24294 (7-16/R)

ORQUESTA Electrónica "Pentagrama" teléfono 54668 (7-8 de Diciembre/65316)

ORQUESTA Federico Mariaca teléfono 64041 (8-15/5335).

LOS "ONIX" Conjunto Electrónico teléfono 54333 (5-Diciembre/65150)

ORQUESTA "L.M." de Lucho Manchego teléfono 21141 (10-18/65458)

ORQUESTA Electrónica "CARAVELL" teléfono 64206 (7-13/65319)

ORURO

EN ORURO Vendo colectivo Chevrolet modelo 71 en pleno trabajo motor reparado Ref. a Garaje Relámpago Flota Bustillo (13-15/65487)

SANTA CRUZ

COMERCIAL MERCURIO Galería "LUZ" vende propiedad agrícola en SANTA CRUZ 300 hectáreas 70 hectáreas desmontadas a máquina, varios cultivos a 50 kilómetros de la Ciudad, teléfono SANTA CRUZ 25779 (11-15/65468).

EN SANTA CRUZ LOTE de 12,50 por 23,50 m2. dentro Radio Urbano Referencias teléfono 2-1070 (6-16/64349)

EN SANTA CRUZ se vende una CALERA con instalaciones completas a 4 kilómetros sobre la carretera a COCHABAMBA. Dirigirse a Emilio Bustillo casilla 1702 o teléfono 2-1361 (9-20/64054)

EN SANTA CRUZ Ferretería en venta excelente ubicación, referencias casilla 2597, teléfono 2-5695. (11-20/8654).

COCHABAMBA

VENDO CASA EN COCHABAMBA Avenida Blanco Galindo Quillacollo parada 4 Referencias misma casa (22-30 Noviembre /64766).

OPORTUNIDAD Lotes en La Paz vendo o permuto por casa o lotes en Cochabamba Ref. COCHABAMBA Antezana 6628 Sr. Dorado (12-17/8665)

EN COCHABAMBA vendo casa dos pisos, dos departamentos tres dormitorios cada uno. Zona Stadium superficie 835 m2 Referencias Telef. 7215 en Cochabamba (13-17/65482)

Ofertas especiales

PROPIEDAD MINERA EN VENTA se ofrece en venta 2 propiedades Mineras (Aurífera y Antimonífera) sobre camino carretero Ref. R.G.A. teléfono 50776 o casilla 781 ORURO (14-16/65464)

PARA INAUGURACION DE LOCAL Necesitamos proveedores de artefactos eléctricos Ferretería o Mercaderías adecuadas para SANTA CRUZ Ref. teléfonos 2-2081 - 2-5949 casilla 642 (14-18/64055)

ATENCION MANTEROS Tejemos a pedido, FLECO RETORCIDO DE LANA para mantas. Dirección FABRICA DE CINTAS "DAYZI" Avenida Tejada Sorzano N°. 606 esq. Monje Teléfono N°. 56411. (13-19/45488)

ANILLOS PROMOCION Desde $b. 250.-- Joyería Monolito. Ingavi 839. (28-14/64974)

ORTOPEDIA AMERICANA Bragueros, fajas, Lumbar, Yanacocha 715 (14-3-XI/63936).

NECESITO URGENTE Local céntrico a la calle amplio, se paga buen alquiler. Ref. teléfono 26333 (13-15/R).

CARVAJAL.- Yanacocha 448.- Tel. 54862.- Salón de belleza transfiero calle Illimani todo completo ocasión. (13-14)

LIQUIDO Baños de color Argentinos y azulejos teléfono 25455 (12-22/65473)

Varios

ORGANIZACION "JET" Ayacucho 429 of. 5. Teléfono 65520.

LIBRETAS DE SERVICIO MILITAR en 20 días. "JET" Teléfono 65520.

PASAPORTES en 8 Horas. Teléfono 65520.

TITULOS DE BACHILLER 20 días. "JET" Teléfono 65520.

PLACAS PARA VEHICULOS, 8 horas. "JET" Teléfono 65520.

CARNET DE IDENTIDAD, 8 horas. "JET" Teléfono 65520.

TRANSFERENCIA DE VEHICULOS. Trámites al día. "JET" teléfono 65520.

LEGALIZAMOS DOCUMENTO al exterior. "JET" Teléfono 65520. (5-9/65305)

TRANSFERENCIA INMUEBLES Colon 595-Abogado Teófilo Fuentes (12-16)

CARNET IDENTIDAD 24 HORAS Colon 595 (12-16)

REPOSICION DOCUMENTOS Colón 595 (12-16).

TRAMITES MILITARES Libretas reposición documentos, BENEMERITOS, Rentas Vejez, Jubilaciones, Pensiones; gestiona BENEMERITO DANIEL ARDUZ, Procurador Causas - Ex - Secretario Tribunal Militar- 40 años práctica.- Sagárnaga 161 casilla 3807 (13/65485)

CARVAJAL.- Yanacocha 448.- Vende Refrigerador marca Turena ocasión (12-13).

EN VENTA Lavadora y secadora de ropa Americanas usadas marca "KENMORE" Referencias Sánchez Bustamante 324 Calacoto (14-16/65563)

CARVAJAL.- Yanacocha 448.- Tel. 54862.- Vende alojamiento zona Gran Poder, 28 habitaciones, seis baños, garaje para varios vehículos totalmente amoblado, ocasión, motivo viaje. (14-15)

TRANSFERENCIA IN MUEBLES

Colón 595 - Abogado Teófilo Fuentes (12-16)

CERTIFICADO ALODIAL Colón 595 (12-16)

TITULACION TREINTENARIA Colon 595 (12-16)

COMPRO PIANO de Preferencia ALEMAN Ref. teléfono 58324 (horas de oficina) (14/65499)

EN VENTA Muebles usada, lana para colc Máquina Singer de s portátil Olympia enseres de casa Calle 17 N° 619 (13-16/

DECLARATORIA DEROS-SUCESIO Abogado Teófilo Colon 595 (12-16)

PASAPORTES 48 Colon 595 (12-16)

SOLVENCIA TRIBUT Colón 595 (12-16)

ATENCION FARMA evite multas Amarres timbres pedidos tel 63829 - 57829 (8-15/65330)

LEGALIZACION DE MENTOS Colón 595

Profesores Academias

CLASES DE IN conversación lectura fica. Profesora Ameri graduada, teléfono 20 a 15. 19 a 22 p.m. (13/65463).

CLASES DE GUITA doy a DOMICILIO fianza eficiente y teléfono 21141 (10-18/

ALEMAN Se da clas DOMICILIO todo nivel fono 24604 (8-11/R).

DANIEL EL TRAVIESO

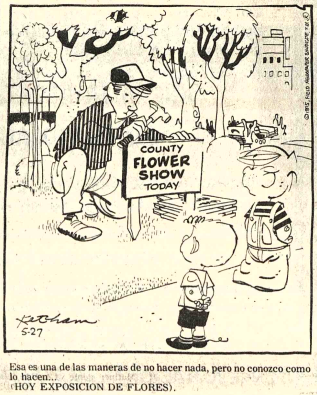

Esa es una de las maneras de no hacer nada, pero no conozco como lo hacen...
(HOY EXPOSICION DE FLORES).

DIVULGUELO

Récords Mundiales

EL BANQUETE MÁS GRANDE QUE SE OFRECIÓ JAMÁS FUE EL DEL PRESIDENTE LOUBET DE FRANCIA, EN LOS JARDINES DE LAS TULLERIAS, PARÍS EL 22 DE SEPTIEMBRE DE 1900, AL QUE INVITÓ A CADA UNO DE LOS 22.000 ALCALDES DE FRANCIA Y SUS VECES.

© ENCICLOPEDIA GUINNESS DE RECORDS MUNDIALES

JUSTO Y FRANCO

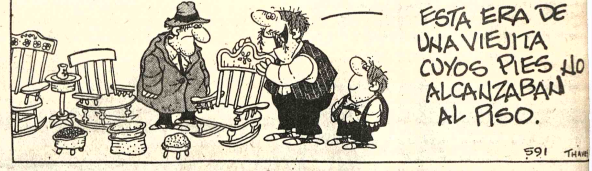

MARIA DE ORO

APARTAMENTO "G"

MARK TRAIL

JEFF COBB

AGENDA

PRESENCIA Av. Mariscal Santa Cruz, Edif. Esperanza CENTRAL Tel 40460 - 41125 y 52184.- GERENCIA.- Tel. 53172. PUBLICIDAD Tel. 52178 REDACCIÓN: Tel. 51998.- Casilla 1451 Cajón Postal 3275.

FARMACIAS DE TURNO
DEL 8 AL 15 DE NOVIEMBRE

SANTA MARIA, Dr. Hugo Pinilla, Bolivar N°. 735, Tel. 41662.- SAN GERARDO, Dra. Lide Heich, Av. Saavedra N°. 2160.- ROSARIO, Dra. Rosario Pereira, Av. Mariscal Santa Cruz N°. 2160, Tel. 29622.- BELEN, Dra. Olga Moya, Rodriguez Linares.- LA SALVACION, Dra. Mary Paredes, Av. Buenos Aires N°. 1009. Tel. 22235.- SOPOCACHI, Dra. Wilma Yacoman, Plaza España N°. 2696, Tel. 29979.- LITORAL, Dra. Teresa Quintanilla, Ceja de El Alto N°. 100, Tel. 59111.

FARMACIAS DE TURNO PERMANENTE

OBRAJES Plaza Franz Tamayo Tel. 82081 SAN CARLOS Av. República 26 Tel. 20223 Villa Victoria. VERACRUZ Av. Antofagasta N°. 100 Tel. 59107 Alto de La Paz. CRISTO REY General Lanza 2110 Tel. 27534 Sopocachi Alto.

TELEFONOS DE URGENCIA

BOMBEROS 119-ASISTENCIA PUBLICA 118-2211 - RADIO PATRULLA 110 - TRANSITO 36148 SAMAPA 36628 - 36548 - ENERGIA 54357 - TELEFONOS (RECLAMOS) 113 INFORMACIONES 104 SENORITA HORA 117 LARGA DISTANCIA EXTERIOR 53307-09 INTERIOR 26003 HOSPITAL DE CLINICAS CENTRAL 22821-22872 - AASANA 59333-59310.

F L O T A S

TRANS SERVICE LTADA. Alto de la Alianza N° 830 Tel. 43154 TRANSPORTES "EL CHAPACO" Chuquisaca 568 Tel. 40258 TRANSPORTES UNIVERSO Av. Montes 638 Tel. 42831 EXPRESO SAMA Plaza Riosinho N° 98 Tel. 64430-28462 TRANSPORTES PULLMAN BOLIVIA Plaza Alonso de Mendoza 242 Tel. 55854-25883 ANDINO León de la Barra 360 Tel. 20471 CONTINENTAL Av. Montes 675 Tel. 23061 COPACABANA Av. Montes 620 Tel. 20477-40481 LAURO Av. Camacho 1223 Tel. 27677 TRANSPORTES PILCOMAYO Figueroa esq. Tiquina Tel. 22858 ALIAGA Av. Montes 700 Tel. 26376 URUS Bozo 194 Tel. 50783 TRANSPORTES SAN CRISTOBAL Plaza Alexander 190 Tel. 27775-41078 FLOTA YUNGUENA Calle Coroico N° 1577 Tel. 43001 TRANSPORTES TARIJA Tiquina 37 Tel. 28911 TRANSPORTES VICTORIA Emilio Calderón 563 (Gran Poder) Tel. 56599 TRANSPORTES ABAROA Plaza Alonso de Mendoza 242 Tel. 27096 MICROBUSES KIRQUINCHO Bozo 106 Tel. 54612 TRANSPORTES "MOTO MENDEZ" Calle Humahuaca 844 Tel. 57929 TRANSPORTES TUNARI Bozo N° 108 Tel. 40375 TRANSPORTES MANCO KAPAC Tumusla 580 (Hotel Tumusla) "DORADO ORIENTE" Pullman de lujo Bozo 106 Tel. 40373 TRANSPORTES RIVEROS (a Copacabana) Av. Montes 660 Tel. 20964. EXPRESO PANAMERICANO LTDA. Servicio Potosí-Sucre-Villazón. Dirección Bozo N° 167 Tel. 20803 EXPRESO CINTA DE PLATA Tel. 65858 TRANSPORTE PESADO Montes 505 Tel. 25083 AUTO LINEAS INGAVI Av. Manco Kapac 445 Tel. 29881 EXPRESO "LA VELOZ DEL SUD" Av. Manco Kapac 450 Tel. 23146 La Paz-Bolivia.

EMPRESAS AEREAS

LLOYD AEREO BOLIVIANO Tels. 54649-53132-55769-51155-51163-59053 LUFTHANSA Tels. 20383-25726-50498-50609 AEROPUERTO Tel. 59151 AEROLINEAS ARGENTINAS Tel. 50792 AVIANCA Tels. 43909-40883 AIR FRANCE Tel. 51740 LAN Tel. 28538 KLM Tel. 42965 SWISSAIR Tel. 28954 PANAM Tels. 44117-41863 BOA Tel. 26387 VARIG Tel. 21450 ECUATORIANA Tel. 54472 IBERIA Tels. 20270-24378 ALITALIA Tel. 23494 B.O.A.C. Tel. 55541 CANADIAN PACIFIC Tel. 53541 SOUTH AFRICAN AIRLINES Tel. 53541 BRITISCH CALEDONIAN Tel. 55541 TAM Tel. 25542 AEROPUERTO 59125. BRANIFF INTERNATIONAL: VENTAS INFORMES Tels. 21100-21105 AEROPUERTO Tel. 59303 CARGA Tels. 59535-59012.

FERROCARRILES

ESTACION CENTRAL Tels. 52510-53510. ESTACION GUAQUI Tel. 888.

La novela más famosa de los últimos treinta años... Convertida ahora en el mayor éxito cinematográfico!...

DOS MILLONES DE DOLARES DE COSTO!
DOS AÑOS DE FILMACION!
DOS HORAS PARA VIVIRLA!!

"Paolo el ardiente"

Un film de MARCO VICARIO
con GIANCARLO GIANNINI
ROSSANA PODESTA
RICCARDO CUCCIOLLA

EASTMANCOLOR

OTRO SENSACIONAL IMPACTO de INCOFISA

ULTIMOS DIAS!! en el Cine LA PAZ Cine LA PAZ

MAYORES DE 21 AÑOS

Corporación Minera de Bolivia
Invitación

Se invita a los Proveedores Locales hacernos llegar sus ofertas para la provisión de los materiales que se detallan a continuación:

PEDIDO Nº 122489-8| 01-2-6197 EMP. UNIFICADA - Planta Volatilización

ITEM			
1)	1	Jgo.	Tarraja para rosca milimétrica 4 a 30 mm. ø
2)	2	Pzs.	Barrotes para dados de tarraja milimétrica 4 a 12 mm. ø
3)	2	Pzs.	Barrotes para dados de tarraja milimétrica 12 a 24 mm ø
4)	1	Jgo.	Machos de rosca milimétrica de 14, 16, 18, 20, 22, 24, 27 y 30mm ø
5)	2	Pzs.	Barrotes para machos de 4 a 12 mm. ø
6)	2	Pzs.	Barrotes para machos de 12 a 24 m ø
8)	1	Jgo.	Brocas mecánicas alta velocidad de 3.3, 8.5, 10.25, 14, 17.5, 21 y 26.5 mm ø
9)	1	Jgo.	Brocas mecánicas con punta cónica de 4 a 25 mm. ø
12)	1	Jgo.	Escariador espiral de 4 a 25 mm ø
13)	2	Pzs.	Esmeril de banco, capacidad piedra esmeril de 12"
14)	1	Pza.	Mandril para cono morse Nº 1
15)	1	Pza.	Mandril para cono morse Nº 2
16)	1	Pza.	Mandril para cono morse Nº 3
17)	1	Pza.	Mandril para cono morse Nº 4
20)	20	Pzs.	Cepillos de alambre tipo copa para amoladoras
23)	2	Pzs.	Sopletes para pintura con aire, capacidad dos litros
25)	2	Pzs.	Llaves fijas de boca de 4 a 5 mm. Boca doble
26)	2	Pzs.	Llaves fijas de boca doble de 6 a 7 mm.
27)	5	Pzs.	Llaves fijas de boca doble de 8 a 9 mm.
35)	3	Pzs.	Llaves fijas de boca doble de 27 a 30 mm.
37)	2	Pzs.	Llaves fijas de boca doble de 41 a 46 mm.
			LLAVES FIJAS DE BOCA SIMPLE
38)	2	Pzs.	De 46 mm.
39)	2	Pzs.	De 50 mm.
40)	1	Pza.	De 55 mm.
41)	1	Pza.	De 60 mm.
42)	1	Pza.	De 65 mm.
43)	1	Pza.	De 70 mm.
44)	1	Pza.	De 75 mm.
45)	1	Pza.	Llave fija de boca para golpe 80 mm.
46)	1	Pza.	Llave fija de boca para golpe 85 mm.
47)	1	Jgo.	Llaves de dados en estuche de 6 a 22 mm.
48)	1	Jgo.	Llaves de dados en estuche de 22 a 35 mm.
49)	1	Jgo.	Llaves hexagonal de 4 a 20 mm.
59)	1	Pza.	Llave de cadena para cañería de (1'') 27 a 115 mm.
62)	1	Pza.	Alicate de punta redonda 200 mm.
74)	1	Pza.	Martillo mecánico con punta de cobre de 4 kilos
75)	1	Pza.	Martillo mecánico de plomo de 6 kilos
80)	2	Pzs.	Cinceles tubulares para concreto de 200 x 12 mm.
81)	2	Pzs.	Cinceles tubulares para concreto de 200 x 18 mm.
84)	3	Pzs.	Raspadores planos de 200 mm. longitud
85)	3	Pzs.	Raspadores triangulares de 200 mm. longitud
86)	1	FPza.	Raspador con punta de cuchara de 200 mm. longitud
87)	1	Pza.	Yunque de fierro 180 kilos
89)	4	Pzs.	Prensa de banco 150 x 250 mm.
91)	2	Pzs.	Prensa manual para taladro de chicharra 170 mm. abertura
92)	1	Pza	Estractor de 3 patas 150 mm. ø
93)	1	Pza	Estractor de 3 patas 200 mm. ø
94)	2	Pzs.	Engrasador manual de capacidad 300 gramos
96)	1	Pza.	Esmeril de banco para piedra de 300 mm. ø de 4 HP. 220 Volt. 50 Hz.
98)	2	Pzs.	Taladro manual de chicharra de 0 a 12 mm. ø
107)	6	Pzs.	Reglas metálicas graduadas de 1 metro (39'')
109)	1	Pza.	Regla metálica escala milimétrica de 1.000 mm. longitud
122)	5	Pzs.	Nivel mecánico de precisión de 0.1/1000 mm.
125)	4	Pzs.	Compas de punta de 15''
126)	3	Pzs.	Puntas de trazos de 4 mm. ø
127)	3	Pzs.	Puntas de trazos de 8 mm. ø
128)	4	Pzs.	Cintas metálicas métricas de 0 a 5 metros
131)	2	Jgo.	Láminas metálicas para medir luz de 0.15, 02, 0.25, 0.3, 0.35, 0.45 mm. 500 mm. longitud.
132)	2	Jgo.	Láminas metálicas para medir luz de 0.05 a 1 mm. longitud.

Las ofertas deberán presentarlas en la Secretaría de la Comisión de Adquisiciones 4to. piso Edificio Central, hasta horas 16.00 del día martes 18 de noviembre de 1975

GERENCIA DE ADQUISICIONES
La Paz, 11 de Noviembre de 1975
P.R. 809/75

MUERTE EN EL HIELO

SECCION DE LIBROS

Un grupo de valientes y avezados cazadores sale en busca de las preciadas focas. Nadie imagina el horror que los acecha. Dos días y dos noches frente al sufrimiento, la locura y la muerte... Un verdadero infierno en medio del helado desierto de Terranova.

LA HUELLA DIGITAL QUE MINTIO Para el tribunal había una prueba concluyente, y el acusado fue condenado a cumplir 15 años de cárcel. Sin embargo, algunas veces, las pruebas irrefutables también fallan...

RESCATE EN PLENO VUELO Los pilotos lograron rescatar, en pleno vuelo y con una espectacular maniobra, a un paracaidista que, enganchado de un avión, se balanceaba en el vacío.

POR QUE LOS HOMBRES NO PIDEN AYUDA? En lugar de vivir con plenitud, muchos hombres vegetan insatisfechos envueltos en conflictos personales. Todo por resistirse a pedir orientación. Es que existe alguien que no necesite alguna vez ayuda?...

EXCEPCIONAL CURACION PARA LOS ARTRITICOS El reemplazo de la articulación de la cadera, exitoso en el 90 % de los casos, les permite recuperar sus movimientos y quedar libres de dolores, reanudando una existencia normal y activa.

30 temas de palpitante interés en

Selecciones DE NOVIEMBRE La revista-libro

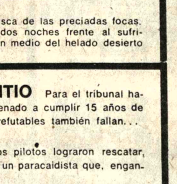

HOY CINES TV

6 DE AGOSTO Tel. 23829

Matinée, tanda y noche POEMA COREOGRAFICO Actualidades Mundiales Nº 43 Platea 7.10 - 9.10 Tanda y noche Platea 9.10 Mezzanine 11.10

MONJE CAMPERO Tel. 23333

Matinée , tanda y noche - LOS INVENCIBLES INVISIBLES divertida y noticiero VISION Matinée 9.10 - 5.60 Tanda y noche 11.10 - 6.10

16 DE JULIO Tel. 52119 - 22191

Matinée, tanda y noche LA CONVERSACION del director Francis Ford Coppola, relato del espionaje moderno de ya no existe intimidad en el mundo (Mayores de 14 años) Matinée 7.10 y 9.10 Tanda y noche 9.10 y 11.10.

TESLA Tel. 53803

Matinée, tanda y noche EL PORTERO (Cantinflas) Además el noticiero El Mundo al Instante Matinée 9.10 - 7.10 Tanda y noche 11.10 - 9.10

PRINCESA Tel. 51821

Matinée LOS ANGELES TAMBIEN COMEN FRIJOLES tanda y noche ROMA BENE (Prohibida menores de 21 años Además el noticiero El Mundo al Instante Matinée, tanda y noche 6.10 - 5.10 - 4.10

SCALA Tel. 23535

Matinée , tanda y noche LOS VAMPIROS LOS PREFIEREN GORDITOS Apta para todo público Matinée 7.10 y 9.10 Tanda y noche 9.10 y 11.10

LA PAZ Tel. 53842

Matinée QUE ASI SEA TRINITY tanda y noche PAOLO EL ARDIENTE Mayores de 21 años Matinée 7.10 y 9.10 Tanda y noche 9.10 y 11.10

MIRAFLORES Tel. 53159

Matinée, tanda y noche dobles RABBI JACOB y LA PEQUEÑA ARCA Matinée 5.10 Tanda y noche 5.60

MURILLO Tel. 52647

Matinée y tanda estreno doble KUN FU DE SICILIA CON FUROR y LOS CUERVOS CAVARAN TU FOSA, con FERNANDO SANCHO Noche doble KUN FU DE SICILIA CON FUROR y LA MALA ORDEN. Mayores de 21 años Matinée 5.10 - 3.60 Tanda y noche 5.60 - 4.10

EBRO Tel. 42939

Matinée, tanda y noche dobles LOS 4 PICAROS LADRONES y HONRARAS A TU PADRE Matinée 5.10 - 4.10 tanda y noche 5.60 - 4.60

ROXY

Matinée doble LA BATALLA DE NERETVA y SABATA VIENE A MATAR, tanda y noche dobles INHIBICIONES DEL DR GAUDENZI y LAS TRES CARAS DEL AMOR (21 años) Matinée 5.10 tanda y noche 5.60

PARIS Tel. 29704

Matinée, tanda y noche LOS DIAMANTES SON ETERNOS Matinée, tanda y noche 7.10

UNIVERSO Tel. 42660

Matinée, tanda y noche SCORPIO Matinée Mezzanine 9.10 Platea 7.10 Tanda y noche Mezzanine 11.10 Platea 9.10

MONUMENTAL ROBY

Matinée, tanda y noche EL GRAN JEFE Matinée Platea 7.10 Galería $b. 4.60 Tanda y noche Platea 9.10 Galería 5.10

ESMERALDA Tel. 52451

Matinée, tanda y noche dobles GODZILA CONTRA LOS GIGANTES y DOS TITANES CONTRA DRAGON SANGRIENTO Matinée 5.10 Tanda y noche 5.60

NOBEL

Matinée doble KING KONG EL REY DEL KUN FU y EL BARON ROJO extraordinarias aventuras aereas tanda LAS FURIAS DEL ESPADACHIN INVENCIBLE Además Espejo de Alemania noche doble EL BARON ROJO y LAS FURIAS DEL ESPADACHIN INVENCIBLE Precios $b. 6.10

MEXICO Tel. 26867

Matinée, tanda y noche doble EL PREMIO NOBEL DEL AMOR y ASI ES MI TIERRA Matinée 5.10 - 4.10 Tanda y noche 5.60 - 4.60

ABAROA Tel. 50252

Matinée, tadna y noche dobles HERENCIA A LA FRANCESA y MACHO CALLAHAN Matinée Platea 5.10 Alta 3.60 Tanda y noche Platea 5.60 Alta 4.10

VARIEDADES Tel. 21071

Matinée TITANES EN EL RING y YO TENGO FE (Con Palito Ortega) tanda y noche LOS PRIMERISIMOS AMORES DE CASANOVA y YO TENGO FE (Con Palito Ortega Matinée 5.10 y 3.60 Tanda y noche 5.60 - 4.10

BOLIVAR Tel. 25051

Matinée, tanda y noche KUN FU VERSUS KARATE

SAN CALIXTO

Matinée, tanda y noche dobles ESTO SI ES ELVIS Con Elvis Presley y LA SANGREINTA MANO CHINA Matinée 4.20 tanda y noche 4.70.

LUX

Matinée, y tanda JOEMI CADAVER FAVORITO y NUESTRA SEÑORA DE PARIS noche JOE MI CADAVER FAVORITO y CUANDO EL SEXO DOMINA Matinée tanda y noche Luneta 3.60 Galería 3.10

ILLIMANI Tel. 42755

Matinée, tanda y noche doble ONCE PARES DE PIERNA y LA RESIDENCIA Matinée 3.10 Tanda y noche 4.10

IMPERIO Tel. 40457

Matinée, tanda y noche dobles (gigante estreno) UN BOXEADOR LLAMADO PANTERA NEGRA y EL BOXEADOR DE KWONG TUNG Matinée 5.10 y 3.60 Tanda y noche 5.60 - 4.10

BUSCH Tel. 53694

Matinée y tanda LA VENGANZA DE ULZANA y ROBINSON CRUSOE Noche LA VENGANZA DE ULZANA y LA FAMILIA DEL ODIO (Estrictamente prohibida para menores de 21 años) Matinée 4.00 - 3.00 tanda y noche 4.30 - 5.50

CENTER Tel. 22026

Matinée, tanda y noche dobles CUATRO AGUILAS CHINAS y DOS TITALES CON DRAGON SANGRIENTO Matinée 4.20 y 3.70 Tanda y noche 5.30 - 4.20

LIBERTAD Tel. 53925

Matinée, tanda y noche DOS HERMANOS KARATECAS y EL LUCHADOR CONTRA EL KARATISTA Matinée 5.10 Tanda y noche 5.60

UNIROYAL

COMO ES.....

Chile pedirá extradición de asilados en la Nunciatura

SANTIAGO DE CHILE, 13 (AP).- Chile solicitará la extradición de los dirigentes extremistas asilados en la Embajada de Costa Rica y la Nunciatura Apostólica, declaró hoy el fiscal militar Joaquín Erlbaum.

La declaración no indicaba si el procedimiento de extradición seguiría su curso una vez que los asilados salgan de Chile o si sus salvoconductos serán retenidos hasta su conclusión.

Los dirigentes asilados son Andrés Pascal Allende, de 31 años, y Marie Anne Beausire, de 24, en la sede costarricense, y Nelson Gutierrez, y María Elena Bachman, ambos de unos 30 años, en la representación de la Santa Sede.

Los cuatro, miembros del Movimiento de Izquierda Revolucionaria (MIR), buscaron asilo para eludir la persecución de las fuerzas de seguridad que los descubrieron ocultos en una villa a 25 kilómetros de Santiago hace un mes. Lograron huir de allí tras un tiroteo en que murió un mirista y otros cinco fueron capturados.

Varios sacerdotes y monjas fueron detenidos a principios de noviembre por la acusación de haber socorrido a los prófugos desde entonces.

Tres religiosas y un sacerdote norteamericanos fueron deportados hace algunos días después de ser detenidos e interrogados por similar cargo.

Las fuerzas de seguridad buscan a otro religioso, Fernando Salas, del Comité Pro-Paz de Chile, prófugo desde hace dos semanas.

El incidente llevó las relaciones Gobierno - Iglesia Católica a su más bajo nivel desde que las Fuerzas Armadas asumieron el poder.

Uno de los religiosos detenidos el padre norteamericano Gerald Joseph Wheelan, de la Orden de la Santa Cruz, nacionalizado chileno hace algunos años, fue interrogado durante tres horas por el fiscal Erlbaum en el Ministerio de Defensa.

Wheelan fue rector de uno de los colegios más selectos de Chile, el Saint George. Se le acusa de haber ayudado al hombre número tres del MIR, Martín Hernández, quien se encuentra detenido.

El fiscal interrogó anteriormente a un médica inglesa, Sheila Cassidy, acusada de curar de dos heridas de bala en una pierna a Nelson Gutiérrez, y el padre católico chileno Rafael Maroto, de 65 años, acusado de ocultar a los prófugos.

Ambos fueron declarados luego incomunicados y trasladados a la cárcel pública el religioso y a la casa del Buen Pastor (prisión femenina) la doctora Cassidy.

El fiscal dijo que la Dra. Cassidy y los religiosos detenidos son juzgados mediante "un procedimiento de tiempo de paz, mientras que para los miristas, el tribunal actuará como en tiempo de guerra.

Explicó que esto significa que la médica británica y los sacerdotes afectados en el proceso encararían penas proporcionalmente menores y podrán apelar ante la corte suprema máximo tribunal civil del país.

"Sin embargo, para los miristas implicados en la subversión todo terminará en un consejo de guerra", dijo Erlbaum, que es mayor del Ejército.

El colegio de abogados emitió hoy una declaración que dice que el gobierno actuó dentro de la ley al detener y procesar por "encubrimiento" a la Dra. Cassidy y los religiosos detenidos.

Banco Minero de Bolivia
Aviso de Remate

El Dr. Carlos Deheza Espinoza, Juez 3ro. de Partido en lo Civil, de la Capital, etc.

HACE SABER: que por proveído de fecha 7 de noviembre de 1975, ha señalado el dia 12 del proximo mes de diciembre del año en curso a horas 16 p.m. para el verificativo del remate en subasta pública de la concesión "IBICE" de 60 Has. sobre vetas de antimonio y otros minerales, ubicado en la jurisdicción del Cantón Circuata de la Provincia Inquisivi de este Departamento, sobre la base de liquidación de $b. 8.654.27 rebajada que fué la segunda décima.

Por tenerse así ordenado dentro del juicio coactivo seguido por el Banco Minero de Bolivia contra Jorge Viscarra Q., y otro por cobro de pesos bolivianos.

Los interesados en dicho remate, pueden ocurrir el día y hora señalados a la Tribuna de Remates del Palacio de Justicia, previo el depósito del 5% en Secretaría.

Es mandado a librar en la ciudad de La Paz, a los doce días del mes de noviembre de mil novecientos setenta y cinco años.

P.O. del Sr. J. 3ro. de P. en lo C.

Victor E. Vargas Cueto
Secretario del Juzgado 3ro. de Partido en lo Civil

PARA TRATAMIENTO DE HONGOS-ECZEMA PICAZON

A base de Propionato de Sodio y otros medicamentos, hemos logrado una fórmula para el tratamiento de enfermedades de la piel, tiña, de las uñas, del cuero cabelludo y de la barba, eczema, hongos, etc., que se vende con el nombre de SANAFITIL.

Pruebe SANAFITIL y Ud. comprobará sus buenos resultados.

Compañía Boliviana de Energía Eléctrica S.A.

Bolivian Power Company Limited

EN VENTA

AUTOMOVIL DODGE DART 270 Modelo 1968, verlo en nuestro Garage de la calle Pinilla Nº 1661 MIRAFLORES de Hrs. 08.00 a 12.00 y de 13.30 a 16.30 todos los días.

Los interesados pueden mandar sus ofertas en sobre cerrado dirigido a Gerencia Divisional casilla 353 hasta el día viernes 14 de noviembre a Hrs. 17.30.

Fuerza Naval Boliviana

Departamento IV Logistica F.N.B.

SEGUNDA CONVOCATORIA A PROPUESTAS Nº 1/76

Por orden del Señor Vice - Almirante Comandante de la Fuerza Naval Boliviana, se convoca a propuestas en pliego cerrado y papel sellado y timbre de Ley, asi como la correspondiente Boleta de Garantía, para la provisión de FIDEO con destino a la Fuerza Naval Boliviana para la gestión de 1976

Las especificaciones serán proporcionadas por el Departamento IV Logistica de la Fuerza Naval (Estado Mayor General).

Las Propuestas deberán ser presentadas hasta horas 18.00 del dia miércoles 19 de noviembre de 1975.

La Paz, 13 de noviembre de 1975

Cap. Corb. Juan del Carpio Bravo
JEFE DEPTO IV LOGISTICA

Atención! Atención!

Gran liquidación

ZAMBRANA HNOS. Anuncia su tradicional liquidación de trajes, Abrigos, Gavanes, Sacos sport y pantalones. Si Ud. no tuvo oportunidad de ver nuestras liquidaciones anteriores le aconsejamos hacerlo ahora y constate¡ QUE PRECIOS ESTO ES LIQUIDACION LO DEMAS SON CUENTOS!

En Av. Camacho 1445 Tel. 25197.

SIEMENS

INTERRUPTORES HORARIOS DE PROCEDENCIA ALEMANA

- PARA CONTROL DE LETRERROS LUMINOSOS.
- CONTROL DE CIRCUITOS ELECTRICOS. MONOFASICOS 220 VOLTIOS.
- DISPONEMOS PARA ENTREGA INMEDIATA.

HANSA Ltda. La firma boliviana de su confianza con mas de 65 años al servicio del país

DEPTO. TECNICO Tels. 42836 · 55219 · 53661

Sucursales: COCHABAMBA · ORURO · POTOSI · SANTA CRUZ · SUCRE · TARIJA · VILLAZON

MATE MATICAS
NEURO VIMIN
INTI
NEUROTONICO
Y RECONSTITUYENTE
BIOLOGICO

PRESENCIA Deportes

La Paz, Bolivia, viernes 14 de noviembre de 1975

Esforzado triunfo logró Bolívar ante Tránsito

Nuevamente altibajos en su producción

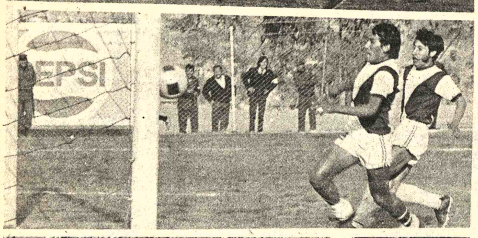

Una laboriosa y esforzada victoria logró Bolívar frente a Tránsito de Cochabamba derrotándolo por 2 a 0, con dos goles logrados en la segunda etapa, por mediación de Ovidio Mezza, a los 5 y 39 de la parte complementaria.

Fue un partido áspero y de acciones bruscas, y Bolívar sacó ventaja en la segunda parte de una producción superior a la del rival. En la primera etapa las acciones fueron enredadas , y las situaciones de gol fueron escasas, y tan sólo en una ocasión Bolívar estuvo cerca del arco cuando Juan Américo Díaz remató violentamente obligando a una intervención arriesgada del arquero Pardo. Fuera de esa acción, los ataques no llegaron con peligrosidad porque ambas defensas cerraron totalmente sus líneas, y fue muy difícil la penetración.

Además, la falta de habilidad de los delanteros fue palpable. Ese primer tiempo no gustó en absoluto, por el juego áspero y por el enredo de las acciones.

Tránsito vino a jugar defensivamente complicando las cosas, y lo consiguió, por lo menos en la primera etapa.

Fue en la etapa final, en la que se notó la mejoría de los bolivaristas por lo menos leve, pero bastante para llegar al triunfo. Sus delantero se decidieron a tocar la pelota más y mejor, y así las cosas mejoraron, porque la primacía en el medio campo fue para los celestes, mientras Tránsito se desdibujaba en el correr y correr para encontrar un vacío en la defensa de Tránsito, y el remate débil, no pudo ser contenido por Pardo, llegando la pelota a la red.

Con esa magra ventaja pareció contentarse Bolívar hasta el final del partido, llevando casi siempre la primacía en las acciones, aunque por momentos tratando de frenar los contragolpes de Tránsito que siempre inquietaban. Recién a los 39 minutos se pudo definir el encuentro con la mejor jugada del partido.

Una sucesión de pases entre Mezza y Díaz determinó el remate de Mezza para concretar el segundo gol. Un buen gol.

Un triunfo que se justifica, aunque logrado con mucha dificultad. Tránsito es un equipo netamente nacional, juvenil y corredor, que hizo lo que le convenía llevando a su juego a Bolívar en la primera etapa, pero cayendo en la fase final. Bolívar sigue con producciones irregulares y sin convencer.

El cotejo de ayer fue brusco y se registraron tres expulsiones. Los mejores valores fueron Oropeza y Pérez. La actuación del juez Serrano fue deficiente, sobre todo por lo que hizo en el primer tiempo. La calificación del encuentro es de 4, regular.

Posiciones en el Nacional

-EQUIPOS	Pj.	Pg.	Pe.	Pp.	Gf.	Gc.
SERIE "A"						
1º.- Guabirá	7	5	0	2	17	9
1º.- Mariscal Santa Cruz	7	4	2	1	15	9
3º.- Independiente Unificada	7	4	0	3	12	14
4º.- San José	7	2	2	3	15	15
5º.- Aurora	7	2	1	4	13	13
6º.- I. Petrolero	7	1	1	5	9	18
SERIE "B"						
1º.- 31 de Octubre (La Paz)	7	6	0	1	13	5
2º.- Wilsterman Cochabamba	7	4	0	3	14	7
2º.- Oriente Petrolero	7	3	2	2	10	8
4º.- Policar	7	2	1	4	9	16
4º.- Wilsterman de Potosí	7	2	1	4	8	12
6º.- Miners Japo	7	2	0	5	9	17
SERIE "C"						
1º.- Bolívar	7	4	2	1	10	5
2º.- Real Santa Cruz	7	4	1	2	12	8
2º.- 31 de Octubre (Oruro)	7	4	1	2	11	12
4º.- Tránsito	7	2	3	2	8	8
5º.- FANCESA	7	1	3	4	8	16
6º.- Universidad	7	1	1	5	9	16

- PRÓXIMA FECHA: Domingo 16 de Noviembre:
En Oruro: 31 de Octubre de Oruro vs. Bolívar
En Cochabamba: Tránsito vs. Real Santa Cruz.
En Sucre: Fancesa vs. Universitario.

LA APERTURA.- Secuencia del primer gol celeste ante Tránsito, a los 5 minutos de la etapa final. Arriba: Meza en el momento de disparar. En la foto siguiente: la pelota entrando al arco ante la resignación de los defensores cochabambinos. Luego, Meza colgándose de la red para festejar, y finalmente, las felicitaciones.

Completaron informes sobre la actuación en los Panamericanos

- Ayer fueron entregados al titular del Comité Olímpico Boliviano todos los informes por parte de delegados que concurrieron acompañando equipos a los Juegos Panamericanos de México disputados recientemente.

Los informes en su totalidad –de acuerdo a lo que se informó– están a disposición de la prensa local en las oficinas del Departamento de Relaciones Públicas del citado Comité.

Nada se dijo ayer en torno a la posibilidad de que el presidente del Comité Olímpico Boliviano, José Gamarra Zorrilla, convoque a nueva conferencia de prensa para así completar y ampliar un anterior informe dado el pasado viernes precisamente relacionado con la actuación de la delegación nacional que asistió a los Panamericanos de México.

DESORDEN.- Así fue el partido en largos pasajes del cotejo. El arquero Pardo, de Tránsito despejando con puños. Ocho jugadores lo rodean, como expresión del desorden imperante. Ganó Bolívar con dificultad.

LICITACION

Sólo tres empresas nacionales se presentaron atendiendo una convocatoria del Comité Organizador de los Juegos Bolivarianos.

Las empresas son: C.B.I., E.S.E.C. y E.N.A.C.O. quienes se interesan en adjudicarse los trabajos del segundo pabellón de la "Villa Bolivariana" a realizarse en terrenos del Colegio Militar de Ejército.

En la junta de licitaciones realizada ayer se abrieron las respectivas propuestas . Una comisión especialmente conformada hará conocer su informe en el término de 8 días y se sabrá cuál de las empresas se adjudicará los trabajos de la citada obra.

Emprestito para club Strongest

- La próxima semana serán firmados los contratos del empréstito que logró The Strongest ante el Comité Organizador de los Juegos Bolivarianos.

Rafael Mendoza, ex-Fiscal General, seguirá colaborando a su entidad pero en función de socio, y la próxima semana se conformará el nuevo directorio del Complejo Deportivo de Achumani, para continuar con las obras.

"Atigrados" viajan hoy Potosí para jugar el 1

Vija hoy a la ciudad de Potosí la delegación de The Strongest que el domingo se presentará en la Villa Imperial frente a Willterman Cooperativa.

En fuentes allegadas al club "atigrado", se sabe que viajará todo el elenco titular, con excepción de Luis Fernando Bastida, que al parecer aún no arregló su situación para seguir militando en el elenco "guardinegro".

El viaje del plantel se producirá por vía terrestre en una movilidad especial contratada. El alojam producirá en el hot fectural, y el retorno lugar inmediatamente de haber finalizado e amistoso.

En la capital potos confirmó ayer la pres de The Strongest.

The Strongest, de mandera reinicia su a con miras a su interve la fase final del torneo de fútbol.

Sintesis de la jornada

Estadio "Luis Lastra" Torneo Nacional "Sesquicente de Fútbol. Recaudación de 91.600 pesos bolivianos venta de 5.789 entradas.

BOLIVAR 2 TRANSITO 0

Juez: Gerardo Serrano (Sucre).
Bolívar (2).- Galarza; Aldunate, Rojas, Achí, Bal Vásquez, Oropeza, Fernández, Díaz, Mezza y Lugo.
Tránsito (0)- Pardo; Cavero, Gamboa, Molina, Siles, Aviles, Dipp. Jaldín, Pérez y Arandia. Alternó: Foron
GOLES: Mezza 5' y 39' del segundo tiempo.

EXPULSADOS: Vásquez y Cavero 20' del segundo t
Foronda de Tránsito, por juego brusco.

Real Santa Cruz y Fancesa empataron

SANTA CRUZ, 13 (ESPECIAL).- Real Santa Cruz actuando como local frente al equipo de Fancesa de la capital de la República, solo pudo empatar en un tanto por lado.

El encuentro que se realizó en el estadio Willy Bendeck, dejó a los hinchas del equipo del pueblo, con pocas esperanzas de poder ver a su equipo clasificado para la Segunda Ronda del Torneo Nacional de fútbol.

Oña cuando transcurrían 42 minutos de la etapa complementaría logró para Fancesa el empate. El tanto de Real Santa Cruz, lo consiguió Bruno a los 3 minutos de iniciado el cotejo.

La actuación sobresaliente del arquero del cuadro capitalino Reyes Ortiz privó a su cuadro de más de una caída y así, se constituyó en la mejor figura del encuentro.

VICTORIA DE 31 DE OCTUBRE

POTOSI, 12 (ESPECIAL).- 31 de Octubre de Oruro consiguió una importante victoria en calidad de visitante frente a Universidad de esta ciudad por dos goles contra uno.

Los tantos para el elenco "minero" lo consiguió Desiderio Larrea a los 10 y 45 minutos de la segunda etapa. El único gol para Universidad, fué conquistado por Roberto Robira a los 23 minutos de la misma etapa por la vía del penal.

El encuentro se jugó en su parte final con una fuerte lluvia.

El cotejo fué controlado por el árbitro cruceño Luis Gutiérrez.

Con el triunfo obtenido por el cuadro orureño, el encuentro entre Bolivar y 31 de Octubre a jugarse en la ciudad de Oruro , reviste gran importancia para saber quién será el clasificado de la serie "C", para la fase final del Nacional.

Oruro se alista para nacional de baloncesto

- ORURO, 13 (PRESENCIA).- (POR AUGUSTO DAVILA S.-Corresponsal).- El siguiente miércoles 19 del presente, comenzará en esta ciudad el Campeonato Nacional de Baloncesto Juvenil Femenino, con la participación de los representativos de La Paz, Cochabamba, Santa Cruz, Tupiza y Oruro.

Dirigentes de la Asociación Departamental de Baloncesto organizadora del certamen, anunciaron que todo está listo para su iniciación. Los últimos detalles fueron considerados anoche, durante una asamblea general. Con el propósito de que el desarrollo del torneo no experimente dificultades, se formaron ocho comisiones. Los presidentes y delegados de clubes, por su parte, han sido convocados para brindar la atención necesaria, a las delegaciones que llegarán a partir del siguiente lunes.

La realización del campeonato, en principio estuvo en duda por la falta de competidores; sin embargo, según se informó, la activa labor desplegada ante la Federación, por el dirigente Federico Jiménez Bayá, logró allanar las dificultades. Se tiene entendido que la organización del torneo, contará con la cooperación económica del Comité Olímpico Boliviano, que tiene un item destinado a prestar soporte financiero a esta clase de eventos.

La representación orureña está confiada a las siguientes jugadoras: Hilda Menacho, Zorka Montaño, Miriam Bernal, Ruth Pórcel, Rosemery Pinto, Norma Berríos, Carolina Avila, Ana María Luna, Jannet Blanco Edith Peña, Sonia Medina y Virginia Valenzuela.

UNIROYAL

Finísimos relojes

AUTOMATICOS
IMPERMEABLES
CALENDARIO

Ventas en los mejores almacenes del país

lo mejor de la industria
JAPONESA
NIVICO SANYO

La Paz:	Cochabamba:	Oruro:
SISAL Ltda. y Agencias	CASA CONFORT	IMPORTADORA SUDAMERICANA

Santa Cruz:		
CASA REYES	CASA CRACOVIA	ELECTROFRIO Ltda.

Sucre:	Montero:	Portachuelo:	Trinidad:
CASA BUEN HOGAR	CREDILAR	CASA GLORIA	CASA PINTO

VACACIONES UTILES
ESTUDIANDO MATEMATICA FISICA QUIMICA
EN EL INSTITUTO MATEMATICO
CURSOS PARA MEDIOS INTERMEDIOS Y BASICOS
INICIO: NOV. 17
R.M. No. 389 Informes e Inscripciones: Av. Mariscal Santa Cruz 1295 (esq. colón) Teléfono 63617